盛京時報
The Shengching Shihpao
(大正十一年一月十七日)
休刊…中日大祭禮拜日
陰曆…十二月二十日
發行人 宮川貫作
編輯人 菊池貞二
印刷人 石原庄太郎
發行所 盛京時報社 奉天鐵道町九番地

論說

干戈相見乎(續)(傲霜庵)

梁內閣者。係張使所手造。蓋鍾愛之私生子也。今其私生子將爲仇人虐殺。呼痛求救之聲。斷而復續。慘不忍聞。雖張使。惻隱之情。不減於人。所謂擁護梁閣到底不變者。亦當然之事耳。惟至果用武力擁護梁內閣。不辭決一死戰與否。則奉張方面。絕無表示。且本屬軍事上之機密。外間不易懸揣。夫奉軍號稱三十萬。勢力所及。掩有滿蒙。加以械精餉足。僅就實力言之。張使兵力。實甲於天下。較諸直派。有過之無不及。然作戰云者。非視區區兵數之多寡爲轉移。天時地利人和。尤須認眞考慮矣。地利人和。姑置不論。今之天時。果有利於張使與否。未始非最當愼重研究之問題也。奉直之決戰相見者。確係權利之爭。由識者觀之。本不值一噱。復不足輕重。然旣厲兵秣馬。欲以砲火相見。則巧立名目者。不戰而先佔優勝位置。是以老於戰者。恒忌無名矣。無論公戰與私門。凡言戰者。以『名正言順』爲唯一條件。蓋以此故耳。試就現狀言之。直吳方面。旣巧立名目。高揭『名正言順』之僞牌。號召天下。而梁閣及奉張方面。則闕於此點。未免已輸數籌。且頗陷於不利狀態。故是時爲梁閣及張使計。務須以事實眞相。澈底發表。以毀敵之僞牌。而釋一時之誤會。觀梁士詒近日態度。似亦見及。辯駁甚力。譬如十三日通電。是示梁氏誠意所在。且易得國民諒解。今後亦須依據此項方針。以一切眞相。陸續發表。對於吳等通電。逐一駁斥。而使其詞窮理屈。萬勿休止。若夫奉張方面。則須將梁內閣成立前後之顚末。詳細發表。公諸國人。以明責任之所在。聞奉張方面消息。此次梁內閣之成立。全然由於徐總統意思者。張使本身。並無關係。以故梁之去就。應由徐總統任意決定之。在張使方面。並無何等主張之可言。行將據情通電全國。以袪誤解。果爾。則爲張使者。亦宜亟出以積極聲明之態度。可告無罪於國人之前而已。梁閣與奉張方面。雖陷於不利情態。然尙有可以轉禍爲福之二生路。蓋不幸中之幸也。何謂二生路。(一)爲吳佩孚言動。極端偏激。黨派色彩。異常濃厚。國人頗疑其心事。漸生討厭之情。(二)西南之巧於宣傳。本係獨擅之技。全國無能企及者。倘與直吳聯絡一氣。肆意煽惑。則奉張前途。不可樂觀。今乃西南對於吳使。頗有所含。仍持旁觀態度。冷笑相酬。是爲直吳方面之一弱點。而未始非奉張意外之大利也。夫國民對吳之感情。將有轉圜。而西南態度。旣爲冷淡。則張梁方面。須著眼此點。以顧全大局。酷愛和平之誠意。極力宣布。使國人有所諒解。然後直吳方面。仍不乘敵對行爲。則宜毅然決然。示以堅決態度。始問故意破壞之罪。若張梁方面計不出此。輕應敵之挑戰辭釁。漫然蹶起。必當陷於彀中。而負戎首惡名。此蓋奉張梁閣所尤須警戒者。而張使之聰明。(與梁氏之多智。亦當料及。況此次奉直開戰。均難得澈底的全勝。未免兩敗共傷乎。

吾人此次讀吳使通電。不勝詫異者。以『賣國媚外』爲唯一攻擊利器是也。然由吾人觀之。在今之中國。無論軍閥官僚政客。皆係一邱之貉。其心理。其行爲。無甚徑庭。『賣國媚外』。在此種階級。本不成問題。自謀『賣國媚外』不成。乃售他人爲『賣國媚外』。蓋至以『賣國媚外』爲謀生必須之妙諦。則相同而已。孫黨襲詆段派爲『賣國』。曾幾何時。孫黨與段派攜手妥協。亦在所不恤。至最近則若西南與美商簽克之大借款。賣國弊權。莫此爲甚。吳等直系。今詆梁爲『賣國媚外』。然至直派與美商訂結之淸河口大借款。則斷送利權之大。前此所無。固『賣國媚外』之尤耳。夫雖盜賊。亦有告發他盜之權利。然究不免末邊自爲告發。遂爲他盜告發也。吳等直派之罵梁爲『賣國媚外』。何以異是乎。指摘他人之罪惡者。不必爲自己無罪清白之證明。掩耳盜鈴之愚劣手段。『欲掩彌彰』者。豈非吳使一派之謂歟。吾人所以評爲『名正言順』之僞牌者。亦在此焉。

最後吾人不禁爲吳使惜者。不憚濫以外交爲政爭之具者是耳。今日欲煽惑國民感情。無如利用魯案矣。然稍解國際儀禮者。非所宜出。皆斥爲醜陋手段者也。不意身膺民國巡閱使之重職者。爲爭權奪利。不惜倒行逆施。竟爾出以此種醜陋手段。是不但損吳使自身之人格。且在國際上喪失信用。不知凡幾。究不免爲吳使政治生涯上之大失敗也。況其指爲『賣國媚外』者。根據異常薄弱乎。吳使恃爲唯一鐵證者。僅係梁士詒與日使小幡氏之談話。除此以外。絕無證據之可言。且其談話。似不必如吳使所言。果爾。則吳使爲自己黨派計。不恤阻害國交。攪亂民心。是豈非政治上之重大罪惡耶。民國現任疆吏中。有醜陋如吳使者。可爲中國恥。亦不禁爲日本抱歉也。

妥協爲中國國民性。加以中外形勢。不利於奉直。內之西南虎視眈眈。欲佔漁翁之利。外之列強裁兵之勸告。愈逼愈嚴。想吳佩孚雖愚。豈不知此項形勢哉。其虛張聲勢。大約係一種宣傳戰。或希期豹變妥協。亦未可知。是等偉人諸公之所爲。在吾人固不嘗風馬牛之不相及矣。惟吾人平生以人民休戚爲念者。爲使小民免去無意味之塗炭。跪而請命。不得不懇諸公務須妥協。幸勿示以無用之威武已矣。(已完)

英國梅利公主之結婚

英國梅利內親王日前與拉斯齊子爵擧行結婚式圖係禮畢興辭出外時之光景

美財政家之歐美經濟觀

收回借欵不利於美國
應用欵增進歐洲文明

華盛頓通信云。歐戰之中。協商方面歐戰各國。因軍費浩繁。多向美國借欵應用。戰後綜計各國負美之欵。爲數竟達一百一十萬萬金元之巨。各國以久戰之後。筋疲力盡。而國內經濟狀況。復多凋敝。對於美國之借欵。非但無償還資本之望。即利益一項亦幾有不堪担負之勢。因之歐洲政治家遂有倡撤消債務請美國以此項債欵。作爲美國對於大戰之貢獻。而免除各國償還之議者。美國方面。迄未表示贊同。近美國負有重名之財政家范多利潑在西歐調査經濟狀況。五月後。乘船返美。亦不贊同撤消之議。但亦不主張美國收回債務以供己用。茲將紐約時報所載。范氏前往美國經濟俱樂部筵上所述。關於該問題之演辭。足下。范云。列國負美各欵理應償還。但其中有若干蓋已不能償還。如其能償還。亦非現金。而爲貨物。償債之貨物。決不能以關係之手段。限制其輸入。其結果必致使美國製造家遇劇烈之競爭。勞工有受危險之虞。然既欲其償還。而又欲其不生影響。豈非大惑。於此余亦爲祇有一法可謀兩全。即一方仍要求償還借欵。而一方又聲明不收受此欵於國內。而就歐洲將此欵用之於國際之事業。質言之。凡將來美國之債務國能償還之欵悉以之爲恢復歐洲文明之用。惟用之於恢復歐洲。然後可要求其償還。而可望美國人民臻於最富庶之域。恢復歐洲文明之方法。應於近奉各退化之國家。設立若干教育機關更設立一循環借債處。以收回之債欵借給各國政府。俾得辦理有益於公衆之事業。改進歐洲之交通增進水力電機廠。此尤宜於意奧兩國更以科學之耕種方法傳之於東歐。惟此種欵項。在英法等國。則頗乏相當用途祇有設科學的大製造廠於英。美術學校於意。及企圖增進人類福利之機關於法而已。當大戰初擧之時。美總統威爾遜曾獨標美國企望和平之高義。歐洲人民大爲感動。咸對於世界前途。抱有極大之希望。且對於造成世界之人物屬望於威爾遜。不幸巴黎會議失敗。人民希望都歸泡影。威氏之機會。亦已錯過。今日則機會又至。利用此機會。則不屬於個人。而屬於全國顧全國善用之。即對於此借欵善自支配之。歐洲多數之地方。多形退化。乃各種物質俱備。惟欲力求進步。未始不缺乏教育。經濟的組織。新式之生產方法及調和種族間無謂成見之具。故目的不達。歐洲各國政府嘗以維持陸軍建築戰艦。重稅人民而無恤。但獨對于此教育等事業。即覺籌欵爲難。殊不知此等事業。實與國家有至大之影響。以及世界文明之將來。此多餘之巨債。曷不即以之爲各國將來之幸福。擧例言之。假使吾人以借欵六個月之利息。即二萬五千萬金元建設水電廠於意奧兩國。則兩國不復需輪煤進口。而其國外貿易。必可處於優利之地方。苟吾人更以數月之利。便利東歐之穀米輸運機關。則非特東歐人民即西歐人民。亦莫不身受其賜也。又范氏謂前所提議之循環借債處。即係設立一國際銀行云云。

蘇俄與東方諸國一年來之關係

▲蘇俄政府外交委員長齊趣林氏之紀述

土耳其政府亦參加救濟。哀里富特巴沙九月十九日之公文中。尙述及撥小麥賑濟佛爾加地方飢民之事。在此數月間希臘軍侵入土耳其。土人大遭痛苦。希臘受協約國大宗軍火及金錢之接濟。故所有軍需人數。遠過於土軍。(未完)

理想短篇 毒情記(一)

咄咄怪事。咄咄怪事。不可思議之大尉。今物化矣。非大尉之不可思議。乃其物化之緣由。不可思議也。

英吉利一著名大尉。同其夫人乘摩托車。快駛如飛。經大公園之森林僻處。忽砰然一震。炸彈飛來。大尉仍隨綠氣作月宮遊矣。

大尉克利司姓。勃爾其名。膝下凋零。惟一愛妻。伉儷敦篤。前充大尉時。功占優級。性和藹。廣交游。尤爲社會所嘉許。後因年近古稀。歸里納福。有終焉之志。大尉之返里也。昔時舊雨。同表歡迎。飛觴醉月。啜茗餐霞。連牀話舊。人生之大幸。莫過於斯矣。

一日天氣淸明。大尉携其夫人領略當前風景。以滌心懷。孰知好事不圓。天心難問。一縷靑魂。駕返極樂世界矣。勃爾夫人。亦受傷甚重。御者已杳。遂舁夫人詣醫院調治。

斯事一出。流佈英境。新聞記者爭先記載。衆議譁然。方拭目以待結果。

勃爾之至友。出厚資聘包探察獲首犯。奈偵察數月。端倪毫無。市人皆作壁上觀。

有人焉。形容枯槁。體瘠而目鏡。頭部異乎常人。口銜雪茄。一見而知爲大理想家也。盤旋室中。或閱報。或翻書。手足舞蹈。如受精神上之大病。彼何人斯。彼何人斯。乃一大名鼎鼎。技壓全歐之大偵探家。歇洛克福爾摩斯也。近病初愈。悶坐無聊。翻弄各件。藉以遣愁。忽門啓一客入。福迎笑謂曰。老友乎。何今日蹣跚之來遲。一若重有憂者。坐請告我。友受雪茄燃之曰。福君。予有一事。特請貯君腦海。一費搜索也。福曰何事。請詳言之。友曰。君不見夫前數月報紙宜載之勃爾炸彈案乎。勃與予總角交。相別多年。予昨航海外歸。始悉此事。近聞各著名之偵探。皆捕風捉影。終成畫餅。蓋彼輩皆以恫嚇敲詐之手段。視人命如草芥。竟不顧忌。一味貪饕。卽一二顧全名譽者。亦不不過庸碌者流而已。偵探之前途。予誠浩歎。福止曰。請言其要。勿瀾他語。友續曰。予昨午至醫院會勃爾夫人。見其面若死灰。氣息奄奄。恐將不能久立於世。予爲勃友。豈忍袖手旁觀乎。切盼福君登場。何愁此案不破。福曰。老友乎。華生君。爾我相交最稔。今何若是之謙爲。予素喜者。惟難之一字。凡他人有弗克解之案。予必破之而後快。勃爾大尉。亦我友之一也。予早擬運我手腕。偵獲此案。因伊輩偵者先我而出。待彼儕力竭時。予然後挺而爲之。以免同室操戈也。(未完)

廣告

滿鐵定期船 大連出帆廣告
青島上海行
榊丸 一月廿三日正午開航上海行
本船均設有船內無線電信局 滿鐵
埠頭事務所 海運課
客荷取扱 丸一商會
大連監部通一丁目 (電話二六四〇、一八五)

恭頌盧知事德政
本邑楡樹縣知事盧公維時自本年秋季蒞任以來勵經圖治勤求民隱凡百弊端無不立興爲民造福感曷克言查楡樹爲私帖充斥之地烟賭林立之區人民受害良匪淺鮮所有私帖盧公已奉令嚴禁並派章員楊蘭埃劉松波二君切實調查限期收回私帖之害從此幸可得免而烟賭之案經盧公罰辦者不計其數無不嚴爲懲處烟賭之禍亦藉肅淸致於整頓敎淸理租賦保衛治安諸要政莫不積極進行商民受賜良多特此登諸報端以表微忱藉彰令法
楡樹縣商民李富山等謹啓

恭頌陸軍第一混成旅步兵團于險舟團長之德政
方邑人民連年被匪蹂躪已不堪命以爲盜賊無殲滅之日民無再生之年詎彼蒼眷顧忽於上月二十二日于團長險舟率隊來方稍加休息即乘日暮全隊開拔聲稱往依蘭剿匪執知聲東擊西于公出城秘密分布飭營長書徵由梨樹園進剿于公與李瑞三營長由方正西南入山早已探知套環一帶匪首金山四海黑虎嘯聚三百餘名遂本隊百餘人深入匪穴猛擊痛剿兩晝夜連破匪窟七處擊斃匪首四海斬獲首級五十餘顆奪獲槍械六十餘枝獲馬二十餘匹打傷匪八十餘名魂飛膽落鼠竄狼忙餘匪百餘名往大小羅剿密逃竄于公率隊親往追剿誓不剿滅不休賢哉于公不避鋒鏑躬自率隊百數十名與悍匪三百餘人鏖戰衆寡不敵盡人皆知而營長李瑞三連長馬鑾五齊競歐李亞傑蓋文寬諸君猶不顧身有勇知方當激戰之時響吾連長身雖被創志無稍怯一意殺賊勇敢絕倫即此觀尤徵我團長于公文經武略駕馭有方以致士弁除明大議臨難毋苟免之心我軍雖寡本能勝衆克奏膚功此股悍匪盤踞同方兩縣界內正在圖謀擧事之間賊將入寶人尙夢久幸我兵出神速滅此凶殘否則生靈塗炭有不堪恩議在公今追剿逃匪未歸氷天雪地勞瘁何堪方民已安寢枕大恩愧無寸報寢饋實覺難安謹將于公率軍剿匪奏功事實業諸報端以紀方民歌功頌德之意云爾
方正縣商農會恭頌

大隈侯爵慰靈會
一、時刻 一月十七日午後三時
一、場所 在公會堂
在奉天官民各紳商等務須多數參拜 此希
主催 奉天早稻田大學校友會

恭頌吉林陸軍第一獨立團于團長新委一營營副官蓋君學章暨牛排長之德政
新鎭處於蘭五常之間四通八達地面豐富久爲胡匪唾涎今冬陡起馬匪十餘名到處卡刦行人裹足交通停滯商等大受影響幸賴蓋君到差未逾兩日即督率排長目兵併購眼線暗地出發於月之三日在鎭東捕護著名馬匪雙龍訪友北來老實人共四名併起槍械八顆子彈若干賍馬七匹從此地面肅淸商民安枕向非蓋君勤於擊捕曷克臻此商等受此德惠無可鳴謝謹登報端藉彰盛德云爾
吉林楡樹縣大新立屯鎭 商務分會 保安隊長王殿卿 公頌

恭頌二十九師騎兵二十九團團長彭公金山暨各營營長之德政
竊査木蘭鎭迤東距鎭三十里大靑山向稱胡匪淵藪自本年入春以來各股匪逆嘯聚羽黨千百成羣盤踞山裡出沒無常搶劫綁擄殆無寧日四民飽受慘苦痛入骨髓如沿山一帶居民被綁被搶慘痛尤甚之槪莫可言狀至鎭街大小商戶受斯匪之警惶亦儳焉有不可終日之勢迨至夏歷九月間團長彭公率隊來鎭督飭營長張君殿九唐君寶玲吳君崇貴等實地痛勦計與匪等三次接仗均大獲勝利共斃匪首盖天下海紅双俠等三名及斃餘黨數十名旋於夏歷十月十六日彭公忌匪如仇將所部改裝步兵百五十名騎兵在後携帶乾糧冒雪深入山裏身先士卒親自指揮與匪首五湖四海及黑虎羽黨等四百餘名在老嶺邦子距鎭百五十里接仗立即擊斃匪首數名羽黨五十餘名先後生擒胡匪十餘名得獲人票數十名餘黨鼠竄現正飭張唐吳各營長踪跡追剿作犂庭掃穴之擧以期肅淸而後已如彭公與營長之剿匪可稱膽勇邁倫至若士兵對待商民異常和藹公平交易其軍規之嚴明堪比柳營紀律討自彭公率隊到鎭閭閻謐鷄犬不驚市井相慶商旅往來四民樂業擧欣欣然有善色閤鎭商民人等食其德不忍沒其功謹誌報端略鳴謝忱
木鎭商團會暨紳民等 閻星垣 王香圃 于卓然 宋廸庵 謹啓

交通銀行召集臨時股東總會廣告
逕啓者本行因有重要事項定於本年二月五日下午一時在北京西皮市銀行公會特開臨時股東總會務請股東諸君屆期前五日携帶股票到北京本行總管理處驗明領取入場劵其有遠道不克親自到會須委託代表者應請先期親携股票到就近本分行開具股票戶名號數作委託書由該分行驗明蓋章交由代表人携赴北京本行總管理處驗明照領入場劵赴會特此通告
交通銀行董事會啓

松北農商殖業公司開常年股東會議廣告
逕啓者茲訂於十一年舊歷正月十二日上午十鐘在本公司遵章開常年股東會議務請衆股東屆時携帶股票惠臨爲盼特布週知
松北農商殖業公司啓

恭頌暫編奉天陸軍第十一混成旅步兵二團二營營長王君聘三暨山林警察一隊隊官劉君樹巖之德政
駐紮通化回頭溝山林警察一隊向歸王營長聘三兼帶日前隊官劉樹巖奉營長令率隊肆拾餘名並會同該營八連官兵出發於十二月十九日冒險赴濛江西泊子搜索行抵松林遮天人跡罕到之處見有小房一所知係匪巢該隊官身先士卒奮力猛攻有匪二三十名開槍拒捕當斃匪首占山等四名奪快槍一枝救海龍通化柳河三縣人票高成擧等十名獲炸彈四枚餘匪散逃官兵無恙並將票房付之一炬足見該隊官克盡厥職勇敢有爲益知王營長調度有方指揮得法自此匪人喪膽各界臚歡我等共聞共見特發報端以彰勞績云
臨江縣三岔子商代表 邢郁周 高德臣 朱正山 陳貴璋
農代表 朱富亭 王鳳洲 齊鴻斌 徐祥生
濛江縣西泊子木廠代表 王景順 安東縣 永益德 張良

朝鮮銀行
資本金八千萬元
拂込濟資本金五千萬元
積立金九百四拾壹萬圓
本行辦理存欵貸資劃引海外匯兌事務買賣金塊銀塊其他一切銀行業務並兼執行並在朝鮮滿洲沿海參崴西伯利亞山德爾斯克管理金庫事務
朝鮮京城南大門通 振替口座京城三三三番
總裁 美濃部俊吉
◀分行及出張所▶
內地…東京、大阪、神戶、下關
朝鮮…釜山、大邱、仁川、平壤、鎭南浦、元山、群山、木浦、會寧
滿洲…淸津、大連、旅順、營口、遼陽、奉天、奉天新市街、鐵嶺、開原、四平街、鄭家屯、長春、吉林、安東縣、龍井村、哈爾濱、傅家甸、
支那…上海、靑島、大津、濟南
露領…(海參崴、(貨幣交換所) 斯伯斯喀、尼哥利斯克、(亞歷山爾斯克)
美國…紐約
及外倫敦巴黎及內重要之地均有代處兌匯分行及出張所

奉天瑞林祥元記新年贈彩廣告
敬啓者時序逃更歲將云暮年豐景和服飾益彰現屆陽歷年關敝號擬酬惠顧之雅兼祝年物之豐茲擬定陽歷十二月十五日起敬製彩籤五千份凡購敝號貨物在十元以上者悉贈彩籤一張彩品優良從無欺僞務祈惠顧諸君早奪錦標爲幸特此公告
贈品列後
頭籤一張 每得加重線春一疋
二籤三張 每得灘羊皮袍一件
三籤五張 每得公司緞馬褂料一件
四籤十張 每得新式緞裙一條
五籤五十張 每得京灰市布袍料一件
六籤一百張 每得六串手絹一條
七、八、九、十籤、所得之物名目繁多不及細載
民國拾年陽歷十二月十五夏歷冬月十七日起 本號謹啓

長春益通銀行招集股東總會通告
本銀行第三屆通常股東總會定於二月十二日即舊歷正月十六日上午十句鐘假西三道街益發棧大樓開會除專函通知各股東外特此佈聞
董事會啓

攻梁聲中對吳反感（十四日發 北京專電）

▲妥協乎▲決裂乎
▲此中頗堪注目

梁揆元日通電文中含有强硬意味是乃一種對吳之公開狀所以吳使對梁自是而後將取如何態度爲此間政界所最注目一般視綫亦均集注於子玉左右據交系消息梁揆自覺悟張使堅決意志後態度頓形强硬然亦未忘和緩吳使手段刻請曹使盡力調停由現在形勢觀之梁倘勉取溫和主義則視條件如何或將達成和洽又據反政府系消息云子玉主意堅決出于意料之外其所以取此番態度者固係政治的關係並非利害的關係如以利誘之亦無何等効力或將宣言獨立以取最後手段亦未可知要之吳使態度妥洽耶獨立耶二者必居其一即觀察曹使態度亦較堪注目

又上海電云報界消息奉張行將通電謂梁內閣係由東海意見成立個人本無何等關係則其去就應由東海決定等語加以吳使仍然連拍攻梁通電則該訊果屬事實梁揆究竟當至辭職之不得已據另訊云梁決意辭職已向東海表示讓賢

又漢口電云吳派代表昨抵漢口對于蕭督軍有所密令並擬滯留五六日籌措軍費

又電云蕭劉聯名再電東海要求罷免梁揆交葉並向各省亦通電此意

又電云吳使電令駐岳二十四師長張福來率部北上並令蕭督軍派軍接防

又電云駐鄂各軍已于昨晚聯銜通電反對梁揆

又電云京漢鐵路南段會計長馮澐奉吳使令携帶京漢路收入現欵五十萬元已于本日起程急赴洛陽

又電云第二十四師步兵四十七旅旅長王爲蔚奉吳使令于本日離鄂急赴洛陽

又電云直吳奉張均各連發通電惟張電竟被押留

又北京十五日電云攻梁口實如借欵贖路直接交涉諸說已漸次明瞭其並非事實均屬宣傳作用加以梁揆通電堅決否認且提供私欵三百萬元主張廣募民欵收回鐵路適遭吳使通電亦主張民欵贖路梁吳意見不期而合所以一部分人士之觀測略云吳梁或將以某項條件疏通亦未可知

又上海十五日專電云魯案交涉眞相漸行明瞭攻梁形勢漸將傾向和緩國是討論會發表元日通電攻擊吳使態度略云吳佩孚宣佈梁揆劣跡詎知外交失敗不始于今日者乎梁揆雖罪無可辭然前此吳所推戴之靳揆固屬罪魁中日交涉失敗之原因係爲軍事協約亦爲魯案不提諸華府會議而在會外談判均係靳雲鵬總理內閣時之所爲而吳未曾言及此點者何乎要之靳屬主犯而吳屬從犯吳佩孚如果抱有眞正愛國誠意應當討靳申義不然者徒事戴靳及其辭職邇爾攻擊梁揆利用國民以報私仇適足以窺吳之爲人耳已而言及吳使湘南撤防以及昨年在鄂舉動略云是乃反覆無常之小人一見權利即改初志難與共事此次攻梁亟宜察其言行勿爲其所惑民國日報亦著論評攻擊吳使略云吳態度亦爲利益問題而已則利益一經到手必致改變態度爲國民者之攻梁欲藉以迎合國民心理而已不攻靳而獨攻梁者未始非其投機的計謀之破綻要之吳使態度過甚執拗徒事宣佈敵派缺點所以一般人士及悉事之眞相者漸抱對吳反感

各團體竟怨梁攻徐（十四日發 上海專電）

江蘇自治期成會留日學生救國團及其他團體聲明略云舉國反對梁揆係屬本末倒置者凡魯案失敗特赦禍首鹽餘公債諸案以及其他賣國行爲要均不外徐世昌之責任已而列舉東海自前清以至今日之劣跡略云如不除徐即除一梁亦將有第二梁第三梁接踵出現國民果願救國須先起而除徐世昌由此觀之反對之的漸將由梁而移于徐殊堪注目

募集民欵買收魯路（十五日發 北京專電）

▲交通部通告政府方針

買收魯路問題昨經閣議結果即由交通部通電各省報告政府方針其內容大致略云該路每年紅利二百七十餘萬元前途頗屬有望買收資金日金三千萬圓（洋二千七百萬元）擬任各地銀行公會募集一般民股政府決不干涉一經收回永久付之國民管理惟募欵不能足額場合當由政府發行內國公債以補不足至股份價格則定爲五元及十元兩種以便廣募民欵而不准外人認募云云

英日軍艦駛抵鎮江（十四日發 上海專電）

據伊曹窯克斯達報消息云駐九江英砲艦烏杜拉克號奉命駛赴鎮江係爲海軍通電截留鹽稅以維經費惟其任務止于警備地方耶將保護鹽場耶尙未明瞭

又電云日軍艦宇治昨抵鎮江係爲海軍截留長江鹽稅

院電辯明對日外交（十四日發 上海專電）

商教聯合會上海商總會江蘇教育會寧波公會及其他團體現接國務院辯明書大致如下

一、政府將山東鐵路問題原持買收自辦主義
二、該案固由外部電訓赴美代表在美交涉未曾在京直接談判
三、按赴美代表報告均竟主張籌措現欵或發行公債以便買收自辦一貫終始未嘗改變
四、國務院關于魯案未曾直接電訓赶美代表
五、政府絕無與日借欵之意
六、小幡公使前于十二月二十八日訪國務院時談話涉及山東鐵路問題當經總理說明謂余之方針乃爲籌欵收買自辦惟應在華府會議解決者是乃士詒私人的意見至正式說明則當由外部提交等語外此國務院及外交部均未曾與小幡公使晤談

新殖邊銀行之內幕（十四日發 北京專電）

當局爲整理殖邊銀行計現已設立新殖邊銀行當于一兩月內發行紙幣資本金共計一千万元就中二百四十万元刻已完全籌措內有匯豐銀行對華借欵五十万元及某英銀行借欵二十万元總理一席當由前任步軍統領江朝宗擔任外任英人一兩名爲顧問哈爾賓上海天津福州等處均設支行

魯路交涉可望妥協（十四日發 上海專電）

據大陸報接華盛頓十三日專電云日代表自奉本國政府訓令後將山東鐵路問題承認中國要求如三千萬圓買收魯路加以十三年之國庫券償還如三年後准中國一時償還中國側則承認任用日人副運輸局長及副會計主任由此觀之該案不久即當最後決定

各地專電

國民同情吳使

（上海十四日專電）華盛頓國民代表蔣夢麟及其他贊成吳佩孚反對梁內閣之態度并激勵國民作其後援

參會委員回京

（上海十四日專電）華府會議中國委員之一部於日前抵滬現定於十四日出發歸還北京

陳烱明將裁兵

（北京十四日專電）據官場消息云陳烱明行將闢明實行裁兵不願武力對北

●胡使調任風說（東京十五日專電）駐日公使胡維德有調任駐法公使之說

●銀團援梁不果（北京十四日專電）國內銀團原有供給梁揆政費之意自直系反對後竟歸絕望

●魯案擬取公開（北京十五日專電）東海主張嗣後魯案經過決不付之秘密通告人民以免誤解

●吳遣代表赴粵（上海十四日專電）據香港電云廣東政府現接吳使電謂即派代表赴粵協議要件

●會議市政經過（北京十四日專電）內高召開司長會議討論整頓市政問題仍無結果而散

歐美來電

法相辭職與英

（巴黎十三日來電）法首相晉萊晏氏竟爾呈辭現由波安喀列氏正在組閣之際

又倫敦十三日電云英國各種希望自法總理呈辭後將形悲觀

日代招待華代

（華盛頓十四日來電）本日加藤全權代表招待中國代表特開晚餐會披瀝襟懷閑談良久

●審慎海軍協定（華盛頓十二日來電）各國全權代表現將海軍協定審議終了惟當于明日再度檢閱以資愼重

●經濟會議時期（堪奴十三日來電）日揑巴經濟會議定在三月間開會

●英比協約同意（北京十三日專電）據蘇爾報駐堪奴訪員通信英外長柯遜貴族與比外長對于英比協約之原則均已表示同意

●召集禁烟會議（給尼發十三日來電）國際聯盟理事會對于中國代表所提向各關係國政府徵求意見之議案業已通過當即授權該會秘書長定于四月二十五日召集禁烟諮議委員會第二次會議

憂慮兵工解僱

（東京十四日專電）東京砲兵工廠當于三月間解僱工人四萬五千名一般人士均已憂慮難免一番紛爭

英儲東游日程

（東京十四日專電）英皇太子殿下遊東日程略已決定富士川下峽長良川漁鮎雲之畑御獵等均在游戲豫定之內

●兩議員將回國（東京十五日專電）政友會代議士川原茂助林毅陸兩氏定於十七日回抵橫濱

●法使東來行蹤（東京十五日專電）據台北電云哲夫爾元帥乘孟喀龍號輪船定于十六七日間駛過台灣海

命令專電

▲大總統令

（一月十三日）

▲派劉式訓爲和約研究會副會長此令▲財政總長張弧呈塞北稅務監督李杜芳調部任用請免本職李杜芳准免本職此令▲任命闞宽鈞爲塞北稅務監督此令▲陸軍總長鮑貴卿呈陸軍第十八混成旅步兵第二團團長范振清因病懇請辭職范振清准免本職此令▲任命于學忠爲陸軍第十八混成旅步兵第二團團長此令▲國務院存記之金懋存著交鹽務署酌量任用張廼端著分發江蘇黃覺著分發江西楊東巖著分發甘肅交各該省長酌量任用此令▲簡任職存記朱雲錦著分發浙江交該省長酌量任用此令▲內務總長高凌霨呈秘書鹿作屏張書翰懇請辭職均照准此令▲內務總長高凌霨呈請任命楊侗蔣錫曾爲秘書均照准此令▲外交總長顏惠慶呈厦門交涉員馮祥光因病呈請辭職應照准此令▲外交總長顏惠慶呈請任命劉光謙爲厦門交涉員應照准此令▲農商總長齊耀珊呈請任命張用謙署技正應照准此令▲關蓮基晉給一等大綬嘉禾章拉琴諾夫晉給二等寶光嘉禾章喀羅克維赤晉給二等大綬嘉禾章威宵羅夫作洛夫晉給三等寶光嘉禾章雜林給予四等嘉禾章此令▲杜陸田晉給二等大綬嘉禾章郭福綿詹珏均晉給三等嘉禾章吳寶琛李毅鄴文蔚均晉給四等嘉禾章此令

（一月十四日）

▲調任丁道津爲河東鹽運使此令▲調任張英華爲甘肅財政廳廳長此令▲財政總長張弧呈署歸綏財政廳長張鼎彝調京另候任用請免署職張鼎彝准免署職此令▲任命吳本植爲歸綏財政廳廳長此令▲杜福鏞晉授陸軍步兵上校此令▲陸軍總長鮑貴卿呈請將關實祥晉授陸軍步兵中校並加陸軍步兵上校銜林奎福晉授陸軍憲兵中校顧鳳綸晉授陸軍步兵中校金壽昌授爲陸軍工兵少校均照准此令▲阿倫給予二等嘉禾章此令

禹域大觀

江西湖口石鐘山

湖口縣地勢形勝與險要相兼長江中以風光秀逸稱見之奇勝石鐘山者係聳立江干之奇岩怪石重疊爲小丘上有一大石塊叩之聲發如鐘故名此事世散見史乘固奇蹟也湖口在鄱陽湖水入江之所船舶輻輳商業殷盛又設有砲臺嚴其守備世稱長江險要之一關門往年第二革命勃發時江西將軍李烈鈞嚴據此處

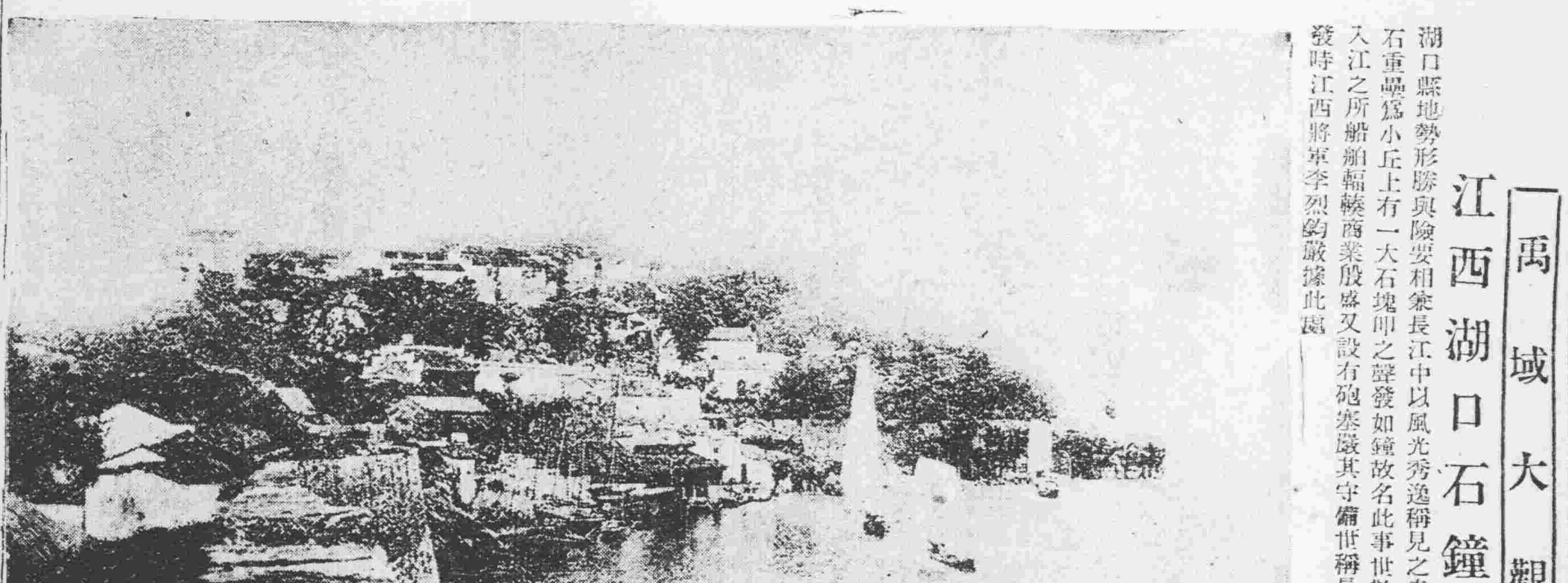

日本電報

大隈侯告別式

（東京十五日專電）大隈侯告別式順序規定如下一朗讀祭文二敕使及皇族燒香三閣員及兩院議員燒香

又電云大隈侯埋棺式定于十七日在護國寺舉行伏見大宮殿下屆期躬蒞

后與攝政還京

（東京十五日專電）皇后陛下于本日由葉山還宮御容殊麗

又電云攝政宮殿下于本日由沼津還京

●火柴工謀對抗（東京十四日專電）神戶火柴工人二千六百名要求增資因不見容刻正講求對抗方針

●將提化粧品稅（東京十五日專電）政府決計實行化粧品稅一成案擬在今屆議會提議

●大雪阻梗交通（東京十五日專電）京中大雪積至六寸之深除雪經費計需二萬餘元

又電云關西地方天降大雪大阪至下關電信阻梗不通

●又是一處火災（東京十四日專電）東京府下澁谷長宿舍于十四日午前零時五十分失愼六十餘家竟歸烏有原因正在調查中

梁士詒與徐張

昨日通信。言梁士詒與內閣。究竟梁何求得入閣。人皆知爲奉天方面所抬舉。而徐以東海河肯用梁爲總理。此中尙有一段小小秘史。爲人所不及知者。此段秘史。本與時局無甚關係。故當時略而不談。今梁倒行逆施。發奮亡國。竟至如此。小人使爲國家。災害並至。誰實使之。無怪吳佩孚蒸日之電。謂孰爲梁閣之主謀者。即爲國民之公敵也。梁入第知新雲鵬一去。接任無人。梁乘時退人棄我取之陰謀。拚命以之。徐東海因無人可畀。故任命及梁。而不知徐實與梁有口頭契約。又助力于奉張也。當交通銀行擠兌之時。徐有私財一百五十餘萬。存儲於交行。情急萬分。電詢梁士詒。（時梁尙在滬）梁接電後。郎密電朱啓鈐。着其向徐致意。謂用梁組閣。此欵即無損失。朱且代梁大吹其理財政策。徐急於得回一百五十萬。當即答應。朱電復梁。促其北上。所以當時軍警欲查辦葉小虎。以擾亂金融之罪。徐肯爲之緩頰也。科以出關。徐與有謀焉。故梁一入京。外間即有交通組閣之呼聲。奉張猖來。便成事實。蓋有由也。不然。徐葉稱八面觀音。梁之入閣。白白有曹吳反對。徐何以堅持如此。徒徇奉張一人之請哉。今交行已兌現矣。徐之一百五十萬。安穩如泰山矣。徐所需於梁者。目的已達。故今日各方面反對梁閣之熱鬧。不置一詞。態度異常冷靜。一若作壁上觀者。諺語所爲念完經不要和尙也。惟奉張因交行權利上之結合。尙欲稍盡維持之誼。但奉張來京。本有一種計畫。因謀段祺瑞不得要領。且被拒絕。只好特赦段芝貴數武人。聊示聯絡感情。正如奕棋開局。慢慢的下一閑子。以待後圖。現時對於梁無甚大用處。且奉系要人如張景惠張作相等。皆不滿於梁對於此次組閣。認爲奉天勢力有消無長。奉系中人多有微詞。局外不察。方以爲梁之入閣。係藉奉張之力。現南中各軍閥。搖旗擊鼓。一致攻梁。奉張袒梁。恐釀成奉直戰爭。不知奉張之於梁。實無若何感情。不過一時利用之耳。即云捧梁亦係張作霖一人之事。非奉天全系同意。梁若不知自愛。不好好的幹下去。甘爲全國公敵。奉張非愚。必不肯因一人一時之利用。致累及奉系全體受其影響。前日奉張雖有一電。代梁吹噓。不過念權利結合。稍爲慰藉耳。斷不至袒護一局外之梁士詒。肯以關外三十萬兵作鏢師之理。所以梁現在已成派立交系又無人才可爲臂助。單靠陳垣一人。施其鬼蜮伎倆。收買學生界。絕無勢力可言。籌欵又不容易。若以現時各方面空氣觀之。即勾結某國亦不易爲。無怪梁之數夜失眠也。所戀戀不舍者。因時日太促。彌補交行虧空之手續。尙未完全清楚耳。

吳佩孚經營鄂省之密謀

當湘鄂戰事吃緊之時。吳佩孚乘其時機。藉援鄂之名。推倒王占元。將鄂省收歸直系之版圖。然自地屬係以後。吳佩孚對於鄂省軍事。亟欲大加擴充。藉以澎漲直系之勢力。前在漢口使署會議之際。曾提出鄂省應擴充九個混成旅及一全師（已見前報）但此時已實行者。爲一二五三旅。改爲一二五三混成旅。其他四個混成旅及一全師。尙在計畫編制中。茲又據近吳使某書記官。新由洛陽來鄂者。述及吳佩孚對於擴充鄂省各種軍事。業與曹巡閱使計劃在胸。但非與之朝夕共事。不能悉其梗概。原擴充九旅一師。本係吳使之主張。但此九旅一師。其間之馬砲工輪以及衛生機關槍等連。均與配支齊全。所有軍餉。因其爲湖北省軍。故亦由湖北省自籌。然此大宗之欵。又胡由乎來。故擬在鄂省附加捐內加增百分之一。（按此附加捐。係供省防團者。今省防團既改爲一旅。即將此捐加增移撥）再增加散飾品稅。其軍械一層。漢陽廠因不能足以完全供給。擬在武昌南湖或白沙洲建築漢陽兵工分廠。此廠每日所出。則供給鄂省平時剿匪清鄉之需。漢陽總廠之所出者。則預備戰事之用。投効蕭督之人員。亦擬大體甄別。以便位置各軍隊之下級軍官。所有上中級軍官。均由北洋軍官補充。其兵夫亦由直魯一帶招募。並擬建築漢宜鐵路。及漢武輕便鐵路。（漢口至武穴）此外尙有最秘密之計劃。然即與伊接近者。亦難以窺測。一日。吳使以上各計劃。舉以示曹。蓋即詢其可否施行故也。而曹使笑曰。湖北一省。聽吾自辦云云。而吳使聞此口氣。愈有得色。故近日對於經營者。鄂尤爲積極進行。

華會代表之怪狀

太平洋會議。不日閉會。而魯案尙在停頓之中。我政府又發現一賣國之梁士詒。惹起全國人民。對外未遑。又要對內。手忙脚亂。氣象愁慘。後來結果。不問可知。昨接美京某君來函。述及我國派去代表之怪狀。殊堪痛恨。茲轉錄其大略。料關心時局者。應下同情之淚也。函云。近來爲美京會議事。精神上所受痛苦。達於極點。幸近日心學較勝於前。否則必至發狂。此次美京會議。本與我國以極好機會。各國皆忌日本。咸欲助我。但孫文派來之馬素。日謀破壞。所謂人不分我而我自分之。天下痛心之事莫過於此。而我代表中猶有表同情於孫文者。並有謂南方政府無論如何總勝於北方者。又有謂張作霖係親日派而大攻擊之者。張作霖所保薦之代表團顧問乃王廼斌之子。少不更事。任人攻擊而不一辯。眞可怪也。此間因粵省已在孫文手中。國民黨之勢力日盛。在紐約辦有英文雜誌。到處送人。並印有孫文像片麗史。分送華人洗衣館。俾作包裹洗衣之用。可謂巧於鼓吹。無所不至。現美人政府。雖不承認孫文。而廣州政府四字。已成爲名詞。各國代表已有譏笑顧施等不能代表全國。此雖爲孫文詭計所累。亦北方政府之無用。有以致之。余（發信人自稱）在此與報館極力聯絡。現美京及紐約之報紙。曾有大攻孫文。及證明其爲亂國過激派者。代表團中有陸軍部派來之陳某。英文英語完全不懂。他自以爲前充過要塞司令。官階較崇。動以一團首領自居。非要讓他出席不可。每一出入。弄兩個衞兵。穿軍服侍候。大模大樣爲同輩所不齒。更爲外人竊笑。若稍明白者。無不咸抱悲觀。日本各代表。經濟非常活動。日日應酬。我之代表團。則形同寒蟬。阮囊羞澀。絕不敢與外人講交際。人來請宴會亦不敢往。相形之下。不待會議。已失敗於折衝樽俎間耳（下略）以上係節錄原函。可以覘華會上我國之勝敗矣。當代表團出發之時。發生笑話已不少。早料其到美必多怪象也。今閉會期近。代表等紛紛回國。其成績究竟若何。所恃以對外者。僅恃施顧王三代表。與國民團體。合力堅持到底耳。人謂政府無錢以供代表諸公揮霍。吾謂即有錢亦不宜供此種渾人作虛牝之擲也。嗚呼政府用人如此。何怪今日又有一梁士詒。

葉恭綽之申辯

▲專爲長途電話事件

葉恭綽因吳佩孚又有佳電到京。對於葉氏有所指摘原電係何措詞。吾人尙未探悉。而葉氏申辯之電。昨已到來。茲爲披露如下。（銜略）讀吳巡閱使佳日通電。殊深詫異。查交通部所擬滬寧漢長途電話辦法。係民國八年所定。並非恭綽任內經手。恭綽視事。方及半月。諸務倥偬未暇過問。此事更未由催促進行。特此聲明。以免誤會。至原電措詞。未及審重彼此人格。殊爲可惜。恕不致辯。統希鑒察。葉恭綽灰。

九千萬鹽餘庫券將取銷

政府近以鹽稅餘欵爲抵押。發行九千萬元庫券之計畫。刻不僅外間贊否之議論。紛紛即外交團方面贊否之意見。亦頗不一致。據最近之情形觀之。此項計畫終恐無成立之望。又據確聞。政府當局鑒於內外之空氣。既如斯不佳。故已內定將此項已定之計畫。暫爲取銷云。

辦理各種貨物運搬

下痢と腹痛を治し腸胃を健全にす

本藥專治赤痢霍亂其効如神凡傷食傷水停滯夜寒時冷不佳腹鳴痛疴腹痢等症服之皆驗

健胃固腸丸

日平胃弱之人朝夕一回每服五粒腸胃之病自離身體日益健壯矣

大日本大阪、東京
虔脩老舖 谷回春堂大藥房
民國各省各埠大葯房均有寄售

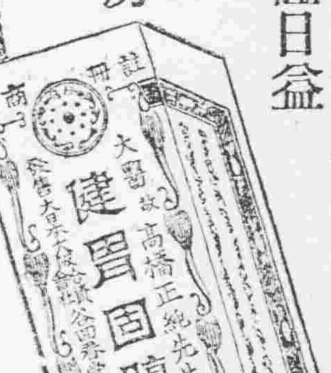

奉天同義合綢緞呢絨莊新年贈品 陰曆冬月廿日起

優美贈品

本號爲報酬各界惠顧之盛意起見、訂于冬月廿日起、凡購貨數在十元以上者、即贈古雅美女月份牌一張、此圖係宋宮故事、神情維肖、粧飾煇煌、誠雅俗共賞之點綴品也、

諸君賜顧、于貨眞價廉之外、復得此優厚贈品、可稱一舉兩得、當蒙各界歡迎、

本號新由上海運到、金花閃緞、虎林緞、卿雲緞、蘇經緞、花色新穎、光華燦爛、以暨歐美呢絨、洋貨布疋、各種皮貨、隨時衣著、有物必備、無美不臻、貨品精良、定價克己、倘荷光顧、幸祈臨焉、

中國電話 批發部四九九號 綢緞部五〇〇號

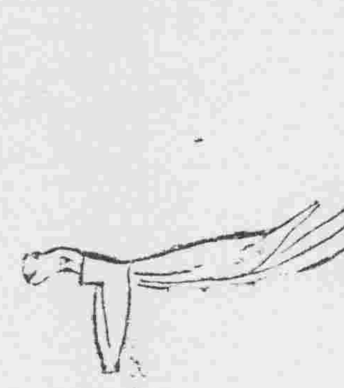

妙哉新粧

日嗃本矢的

金鶴香皂

聲譽最高之植物性

由美之中心所選擇

金鶴頭油
金鶴潑碼阿多
金鶴庫梨伊穆
金鶴固煉白粉

專接洽初創電氣公司籌備種種手續計畫包裝一切電燈電話工程所售諸機器及電料均係物美價廉振興業務以應顧主作本位迅速賜顧爲宗旨

株式會社實信洋行本號 奉天加茂町 日電話三三番 中國電話一二五五番 一二八八號
株式會社實信洋行分號 奉天城裡鐘樓南路西 中國電話七六七號
株式會社實信洋行分號 安東縣市場通 日電話五三五番
株式會社實泰城裡四信洋行分號 長馬路 日電話九八六番

工業化學品各種藥品醫學器械綿帶材料藥方調劑

歡迎華商

井上誠昌堂

一般營業

大連市浪速町三丁目一百番地 主任 三澤成家 長電話一一六六番

母の命

五大博士證明 實効本位の高級婦人藥

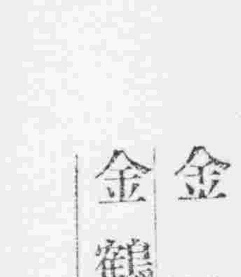
子寶實例 長野縣 藤岡作次郎氏

子寶實例 群馬縣 小泉貫雄氏

寫眞は本藥服用者全治出產の活實例

價 半錢一圓 三圓 二圓 五圓 十圓 萬國有名藥店ニテ販賣ス

發賣元 三榮藥房 東京・大阪

美斯達號自轉車

宮田製自轉車由完備之工廠巧妙之機器諳練之工師所製成其器質之優秀製產額之多大實占東亞第一位

(應月賦販賣)

奉天大北門裡 滿蒙代理店 昌和洋行本店 電話(日七五番 中九六番)

美人月份牌奉送 五彩石印 十五色套版

凡購和合藥水補腦新藥後天血胃腸新劑國路福之內無論何品半打以上者於特約店奉送美人大月份牌一張不取分文期以一月爲限逾時恕不再送

旅行與國路福

吾國福員廣袤氣候飲食在在不同故旅行家時有水土不服之虞而窮鄉僻壤又乏良醫者若之患水土不服之症實由消化不良所致若消化力强可保無虞故爲旅行家計必攜國路福常服之消化力日壯決無水土不服等事從茲安然旅行

國中一路平順福祿駢臻 國路福係泰昌公司發明消化新劑消化旺盛良者服之則消化力轉弱爲强無病者服之消化益加

定價 三角五 七角 一元八角

虔製本舖 泰昌製藥公司

各處均有代售 特約店
安東縣 井上誠昌堂 鐵嶺 平記大藥房 營口 東瀛大藥房 漢口 若林洋行 青島 井上誠昌堂 北京 誠昌大藥房
奉天 井上誠昌堂 長春 藤田大藥房 大連 小林大藥房 南京 丸三藥房 濟南 文明公司
奉天 佐藤廣濟堂 哈爾賓 井上拆平藥房 漢口 思明堂藥房 上海 東亞公司 天津 金山大藥房

花柳病 皮膚病 專門
生殖器病 外科(住院隨意)

永井醫院

奉天日站琴平町八番地 日電話二九九番

咳嗽痰喘

遠年之苦於斯者
初發之苦於斯者
服用龍角散立癒如神

從來咳嗽痰喘之症冇於出發時明治療病症不至有變多係遲於適當療治或爲無效果之藥劑所悞以至病危!乃轉變爲人所懼之肺炎肺膜炎肺結核等症如龍角散者無論如何咳嗽痰喘之症不離藥到病除

登錄商標

龍角散

患斯症者請嘗試之

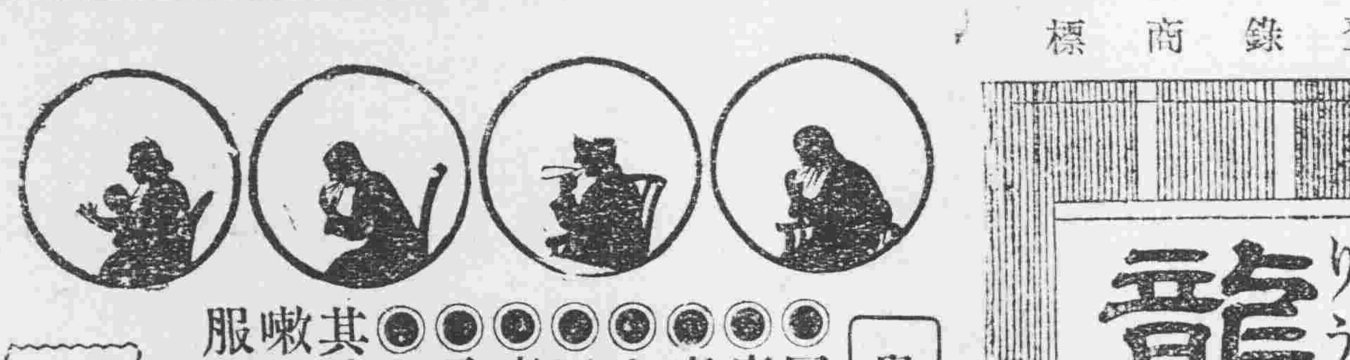

●因痰堵咳嗽不止之人
●痰喘吸吸氣息不接之人
●痰突夜不成眠之人
●由流感冒而得咳嗽之人
●因肺病無力咳不出痰之人
●痰帶臭氣時常帶血之人
●音聲啞倒或咽喉疼痛之人
●小兒患百日風所得之咳嗽
其他由呼吸器疾患所得之咳嗽無論如何惡烈一二期間連服本劑効力顯著

定價 二日分 二十錢 三日半 三十錢 一週分 五十錢 二週分 九十錢 五週分 二圓 八週分 三圓

東京市神田區豐島町
本舖 藥劑師 藤井得三郎
全國各藥店均有代售
代理店 大連 日本賣藥會社

東三省新聞

▲奉　天▼

○二次通電維持內閣

張巡閱使以爲維持內閣即所以維持國家日前新內閣動搖伊始曾通電各省務以國家爲念必須竭力維持上星期六又接交通總長葉恭綽來電謂吳佩孚等之攻擊依然激烈等情聞張使除派專使密向曹吳兩使等代爲撰竭力疏通外並又通電各省其內容徵聞仍請以國家爲念萬勿因小節而誤大事等語特不知各省固能平靖否（守）

○聯袂蒞奉之人物

新任中東鐵路督辦王廼斌察哈爾都統張景惠使署軍事顧問張敬堯前參謀長楊宇霆等均於星期六日乘京奉晚車聯袂抵奉除張使派張旅長至皇姑屯京奉老站迎接外文武各員如張總參議王代省長魁鵬長談廳長佟署長王處長喬參謀長熙參謀長陳憲兵司令等多人亦均至皇姑屯迎迓云（守）

○齊旅長報告勦匪

駐防東豐西安等處之第五混成旅旅長齊某於日昨由任地來奉謁見當道據聞爲報告剿匪事宜並請領槍彈及餉糈云（守）

○吉督易人將實現

吉林自孫寶堯督軍蒞任後盜匪日滋所屬通都巨鎭如哈爾濱長春扶餘等處幾於無日無命盜案之發生是以張使決計將孫督另調遺席以察哈爾都統張景惠代理責成限日肅清全省匪患以免外人藉口生靈塗炭並聞張都統刻已應召蒞任一俟同意即當實行云（守）

○兩局長謁見張使

新任交通總長葉恭綽以京奉路收入減少擬將該路正副局長先後撤換籍資整理茲聞該路局長唐文高副局長柳昌年前于星期日晚同乘京奉車來奉謁見張使所爲何事不得而知其爲請求張使爲之維持地位殆無疑義云（守）

○催報印花成績

財政廳廳長秉印花分處處長王永江以按照部章每年行銷之多寡須呈報財部現在年關已過應將十年印花表册速即報部故於日前文催各縣代銷印花處將十年之印花共銷若干尙存若干夾册呈報以便造册彙報云（黃）

○許司令勦匪告捷

使署准吉江勦匪司令許蘭洲電告前者一面坡以東起有胡匪五六十名當派兵兩連帶機關炮兩架正在攻擊之際不意流來大幫匪人三百餘名勢欲奪去機關炮匪多兵少難以保護幸又派兵一營幫助匪見官兵齊集四處竄逃即急追趕斃匪百餘名得快槍八十餘支云（黃）

○編師問題近訊

張使對于編師問題現與各軍官會議規定決計將十旅十一旅改編爲二十八師其師長一席以湯玉麟升充並將衛隊旅與第八旅合編爲二十九師其師長以張學良升充不久當可實行云（先）

○張敬堯設宴聯歡

使署顧問（即前湖南督軍）張敬堯爲聯絡感情起見昨日（十五）午後四時設席于俱樂部宴會張巡閱使（首席）張作相王永江馮德麟張景惠王廼斌馬龍潭張宗昌楊宇霆王維宙史耀五佟兆元談鐵隍王連城暨鄒大文曾有翼畬漢章王明宇齊福田趙時敏熙洽張學良等各處長局長知事旅長等共計五六十人並招至平康里各著名妓女書女爲之侑酒洵盛會焉（守）

○吳督軍電告回任

使署消息黑龍江督軍吳興權日前偕同朱子樵將軍北上現已安抵任所來電報告並云據探報莫斯科政府第五師軍隊現與勞農軍正式開戰其後路軍隊聞亦運到阿穆爾省不久必有在波力一帶決一死戰等情又云僑俄華商生命財產因之頗爲可慮除已派兵前往保護外特此電聞云云（守）

○馬督辦請示機宜

新任四洮鐵路督辦於日前由京返任曾誌本報茲據確息該督辦因該路一切進行要事均須請張使指示是以尙在奉天一俟妥協始能北上其行期當亦不遠云（守）

○王道尹電告抵任

東邊道尹兼清鄉督辦王順存日前由撫順來省謁見當道報告巡視情形當即行返任以便着手整頓茲聞當道昨接該道尹由安東來電謂業已安抵任所云（守）

○湯旅長繞道回鳳

兼任第十一旅旅長湯玉麟日前來省爲母祝嘏並向張使陳述所部剿匪情形茲已一切公畢日昨由撫順繞道回鳳城而去（煙）

○孫署長來奉任務

吉林外交特派員署署長孫笙舞奉該省王政務廳長電召於前日由吉來奉據聞係令其辦理哈埠取引所交涉事宜云（守）

○撤委不法典獄長

遼源監獄典獄長袁某原係模範監獄看守長提升茲因有不法行爲被高等檢察廳長查出昨特下令撤委以示懲戒云（煙）

○令電局呈報決算

東三省電政監督周大文以所屬各電報局每年決算均存于各該局茲奉交通部令各局須將八九十三年度均須呈報是以特于日昨通令所屬各局趕速造報云（璉）

○誠鎭守使來奉

吉長鎭守使誠明於前晚由長來奉謁見張使聞係爲報告前此辦理俄黨出境事宜及稟承所屬剿匪辦法擬請張使添派勁旅赶緊協剿以便來春得能一律肅清而免滋蔓之患一俟妥協即當遄返云（守）

○郭水警局長被控

遼河水警局長郭永春有舞弊情事被巨流河公民匿名呈控經王代省長曲全其情已飭令警務處徹查聞王處長已派員前往調查云（璉）

○臨江縣呈審易委

臨江縣于知事以該縣承審員李恩霈因事辭職所遺一席已委龔振麟兼任昨已分別呈報各機關云（璉）

○高等廳分配紅利

高等廳單廳長以辦公各員例須獎勵是以特于日昨由監獄提出紅利一千餘元分配各法官及書記官等每員一二百元不等云（璉）

○議決變更職業校

瀋陽縣勸學所日前開會會議變更職業學校辦法經連日會議之結果決定將全縣各校變更二校至經費等項即決定一俟寒假期滿即當施行云（煙）

○定期變更新軍制

現在奉軍之編制法均係東洋舊式陸軍之編制法現在中央參陸二部已規定新軍制頒發到奉張使遂定期四月一日實施現正預先籌備云（煙）

○教導隊舉行考試

衛隊旅與第八旅合設之教導隊日前（十三日）經隊長張學良舉行考試以觀成績並定期下月二十日畢業現已預備畢業典禮云（煙）

○胡會辦公畢返省

內務府會辦兼科長胡銘藻于上月特赴開原馬家寨等處清理旗地經文耀齋知事幫同辦理茲已告一段落於日昨乘南滿車返省云（璉）

○閻局長由錦過奉

吉黑榷運局長閻廷瑞因兼任錦西煤礦督辦以故每月須奔走於吉長奉錦之間昨由錦回奉暫作勾留即赴長春任所云（旭）

○講武堂規定假期

講武堂熙格民堂長現因舊年在即特規定放假日期聞於舊曆本月廿五日起至夏正十五日止共二十天云（旭）

○儲蓄會開常年會

儲蓄會於昨十五號開常年大會由張惠霖會長報告開會事項及十年度營業之所得並請到會各股東發表意見以謀會務之發達而臻完善云（旭）

○楊處長保荐營長

督軍署稽查處長楊實山稽查長陶佐忱充差有年特呈請張使保荐爲新軍營長聞已允准一俟軍隊改編妥協即行委派云（先）

○省防責成各員

張使以舊歷年關伊邇深恐黨匪乘間潛入滋生事端特於日昨傳見張作相師長王督務處長陳憲兵司令楊處長責成省防辦法云（先）

○各旗發放生計費

奉省八旗各佐每屆舊歷年終發放生計費一次以資救濟茲聞由清丈局領訖現正實行發放惟內中有多旗因某項關係未能領到云（先）

▲長　春▼

○著名巨匪落網

本埠第一區警察署長孫玉章訪聞有前在伏龍泉一帶屢次搶劫之巨匪張德山報字東山者潛匿來長希圖大舉當經該署長帶同署員唐玉衡在南關陸姓家查獲送廳預審後併供出同夥朱洛疙疸同行來長復密中拏獲訊供相同該署長署員屢次破獲要案詢屬警界中不多得之幹員云

○火磨工會開會議

本埠火磨數家早已聯合成會昨又開會討論擬舉代表人前往哈埠向鐵路公司要求自北來之小麥減輕運價然該地之麵價尙有要求加增者所議如此未識能果發生效力否耶

▲吉　林▼

○双陽縣知事辭職

吉長道屬双陽縣仇知事玉釗因病懇請孫省長開缺當經照准遺缺改委候補縣知事劉彥卿接署已於十五日發表

○日僑戶口之調查

駐吉日本領事館日昨近調查旅吉日僑戶口數目計共三百九十七戶一千零七十三人其中男人五百八十八女人四百八十五與年前十一月間之調查比較計戶數減二十三人口減二十七云

○警團槍彈保管法

孫省長以各縣警察保衛團所使槍彈大半皆以地方公欵購置居多若不厘定專章保管誠恐日久易滋散失茲特由省署擬定全省警團槍彈保管規則十一條會行四道區保衛團督練警務處各縣知事遵照辦理

第一條　凡警團以公欵所購及其他歸公槍彈均依本規則之規定辦理

第二條　凡公有槍械於本規則施行後須分別警有團有一律另行編號

第三條　凡公有槍彈於本規則施行後須將數目種類號數分別警有團有限一月內列表呈報省長公署備案警有者並須呈報警務處

第四條　凡警團剿匪陣費鎗彈須隨時報由該管縣知事核明註銷並須由縣呈報省長公署備查警察陣費者並須呈報警務處

第五條　凡警團人員遇交卸時須將差內保管鎗彈數目種類以及鎗枝號數壇列四柱清册交由後任接收清楚呈報該管縣知事核明備案

第六條　縣知事交卸時將所屬警團公有鎗彈數目種類號數分別警有團有壇列四柱清册呈報省長公署查核（關於新收開除兩項並須將某年月日新收若干某年月日陣費若干以册尾詳細說明以便查核）警有者仍須呈警務處

第七條　關於第三四六各條應報省長公署等項須分列警團繳案呈報不得併入一案辦理以便查核

第八條　警團所用公有槍彈係剿匪陣費外如有損失情事照警察遺失槍彈賠補規則辦理

第九條　各官督練直轄游擊隊所用槍彈均適用本規則之規定辦理

第十條　本規自公佈日施行

第十一條　本規則如有未合之處即隨時以會文補充之

▲營　口▼

○兩廳長聯翩返營

營口地方審判廳廳長王鏡南檢察廳檢察長王泳前奉省垣高等審檢兩廳召赴省垣參與司法會議等情已誌前報茲省垣司法會議業已閉會該兩廳長遂於日昨由省返營俱各到廳照常視事云

○工程局定期會議

本埠遼河工程局關于河工事宜迭開會議茲又定于月之十七號午後二時開職員大會聞係會議花紅溝石坑經營情形及上流河工疏濬計畫幷報告去歲下流河工疏濬情況諸事至其會議詳情容聞續布

▲撫　順▼

○俱樂部開幕誌盛

本邑組織青年俱樂部業誌前報茲於一月八日午後一時開成立大會來賓有奉天青年會閻宅仁君英人陶牧師高羲泉劉柱明二君撫順代表縣長曾敬文君警察所長李紹白君及農工商學各界約百餘人茲將開會秩序列下（一）振鈴開會由主席閻宅仁君演說創設青年俱樂部之宗旨（二）奏樂（三）會長張法支報告由發起至成立之經過事宜（四）副會長鄒榮久致歡迎來賓詞（五）讀祝詞奉天政務廳祝云維茲盛舉望重當時羣英畢集鶴士攸宜以宏造就以固邦基芃芃棫樸萬載於斯魁陸敬祝奉天總商會祝云國運昌盛端賴禹寸陶分希聖希賢藏焉休焉息焉游焉活潑之地坦蕩蕩天總商會敬祝撫順縣長祝云巢皇盛會倡至青年德智體育四育齊全闔陽盛致造就英賢休風遂播萬載流傳陶鎔章祝（六）來賓高羲泉劉柱明白培辛佟永章數君演說詞句甚長不及備載（七）臨時幹事趙墨臣君致謝詞（八）奏樂（九）茶話（十）撮影（十一）散會復於晚五時演幻燈及留聲機以助興趣洵盛會也

▲安　東▼

○章廳長調任消息

本埠地方審判廳長章坤氏蒞安將及一載對於訴訟案件從無積壓頗爲省憲所嘉許現奉天高等廳民趙廳長病故出缺傳云單廳長擬調章氏接充能否成爲事實姑誌之以觀其後

○紳民聯控瀛車行

本埠俞家鴻等組織之捷安瀛車行瀛車駛行未及半月迭遭鄉民煩言現聯名呈請縣署取締瀛車之案已有三四起不日妨碍交通即日損失路權捷安瀛車行既楚歌四面恐難成立云

▲大　連▼

○武州丸觸礁沉沒

日本郵船會社之武州丸於去歲十二月十四日由大連裝載豆餅十三萬片開赴台灣高雄等處不料行至澎湖島附近忽然觸礁沉沒現日本海軍聞悉即派驅逐艦二艘前往搜查沉沒之遺物云

○東拓社貸欵確數

大連東拓會社支店近因新正核算出欵確數據聞至去年年底借戶一千四百二十共貸出欵項一千九百十八万二千四百七十七元之多云

▲海　城▼

○新組儲蓄會成立

本邑富紳巨商鑑於儲蓄一道實爲通融錢法裕國便民且獲利息可以積成巨欵遂公同集資規定六十万元爲儲蓄基金以六元爲小股六十元爲大股限以三年均爲六期將股本交齊現已組織確定公舉劉卜宸爲總經理李多三爲副經理暫擇地址於裕順隆院內創設是爲成立凡首先入股者收入遂時出貸利息平和由此觀之海邑錢法可望日益流通云

○經徵處嚴催捐賦

縣署經徵處徵收田賦捐鄉民及時完納頗稱踴躍無如遠村僻壤地脊民貧財力未逮者亦多晚納以致澀滯難分遂由經徵員飭派法警按村傳催責成村長嚴逼逼花戶日交納無稍容緩似此年景民力担負日重不寬稍容小民將何以堪可慨也夫

▲鳳　城▼

○湯旅長奉召晉省

張使日昨電調第十一混成旅湯旅長礎商事宜茲因於夏歷十二月十四日係湯旅長太夫人七旬壽辰理宜招待來賓藉伸謝忱礙難當即前往遂覆電張使誕期過後即行赴省一節業誌本報現因某項要公張使又來電敦促湯旅長奉電後遂於十二日上午十二時帶領馬弁數名乘車匆匆赴奉云

○二團派員祝嘏

夏歷十二月十四日爲暫編奉天陸軍第十一混成旅旅長湯閣忱太夫人壽辰一時軍警商學各界恭送壽帳者不勝計駐防通化縣傅團長亦恭製壽帳數架特委該團何副官代表來鳳祝壽云

▲本　溪▼

○王道尹來去匆匆

東邊道尹兼清鄉督辦王理堂日昨午前十一時由省搭安奉南滿車來湖下塌於縣署招集警保首領查訊一切未及稍息午後十一時即乘安奉南車赴鳳去矣

▲開　原▼

○縣署亦遺失契據

民國六年間曾有潘万治因地畝糾葛與張克功涉訟其案潘某呈驗契據數張案已判決契未領出去冬潘万治又以抗租控告張克功即以存卷典契提作本案証據前已開庭審理仰候查卷驗契業已飭令司法課檢查前卷不意該項契據全數遺失刻正查覓中未知如何訊判云

▲哈爾濱▼

○夏局長運動倉長

濱江榷運總倉倉長劉樹勳整頓鹽務不遺餘力口碑載道誠當今政界中難得也無如尺短寸長賢能隱埋頃有前巴彥鹽局局長夏宗法雖在北京要人處大施運動希謀此職茲據確息又預備大洋二三萬元運動長春總局局長閻廷瑞以期達到目的查夏氏前在巴彥任內虧欠鹽欵大洋五六万元之多有此巨弊縱閻局長待人寬厚諒亦不能受其蒙昧況當張巡閱使力整鹽務之時想閻局長決不致細不加查也

○銕路局債券緩發

東省路局前以營業賠累宋督辦沃局長昨與董事會會議擬發行短期債券以資接濟邇因宋督辦辭職又云董事會反對拒絕故知該券當緩發云

○高審廳經費核准

南崗奉省特別區高等審判廳自成立以來重經費一百久未核准改時起波拆自李廳長家鰲任事後屢與中央法部請示始批准由吉江兩省印花稅項下開銷云

○督辦所預辦交代

東省鐵路督辦宋小濂晉京辭職遺席以王廼斌接任已見報端茲宋氏於十號回哈當即令杜參議預辦交代以便早日言旋云

▲桓　仁▼

○何知事急病身故

桓仁縣知事何愷五於本月十一日早九鐘赴南關勸學所回拜省委查欵員高會芳坐談移時回來行至南門裡覺心中不適至署內即不能言語十一鐘氣絕而亡亦云奇矣當即分別電稟上峯委員接替所有現狀一切事宜歸科長劉瀚卿及警察所長張耕山暫爲維持云

▲西　安▼

○陳委員請卹保長

西安縣保甲辦事員陳自明據西安中路總甲長馬子鋒呈稱謂中路第二保保長劉鳳山在職病故該保長自任差以來對於職務異常認眞所有保衛地面帶丁梭巡設卡防匪等事無不克盡厥職以致積勞病故可否按照保甲章程請給卹金等情前來陳辦事員以該總甲長所呈各節亦無不可除將第二保長一職以該糧戶鄭集賢接充外並于日昨特呈請縣署鑒核施行以資鼓勵云

▲北　鎭▼

○玉所長因公赴省

新任警察所長玉寶崟自上月接事以來極力整頓警政爲之一新內外勤務佈置有條可謂警界中之幹員查該所長係警務畢業所以此番蒞差內而總務行政兩股員先後自行辭職均已照准另委幹員而巡官巡長均按次遞升毫不委任私人可稱大公無私日昨間由南區溝帮子檢視畢登車赴省面稟冬防及年關預防情形所內一切應行事宜暫委總務股劉夢字代折代行一俟公畢即可遄返云

○稅收起色

本邑稅捐徵收局長李蔭堂自前年到差已逾三載力加整頓奈年景之不佳以致所征收平平今年該局長破出情面不時出城分赴各卡調查近兩月來該局之比較聞已長徵二成以上計全年比較長收九千餘元似此辦理得法足徵胸有成竹熟悉稅務至各分卡溝帮子張文翰按月長征四百餘元閭陽驛高某及青堆子陶某亦均超過比較以上明年期滿想上峯定能調升優缺以資鼓勵甚望該局長好自爲之

▲農　安▼

○巡官榮升

農安警察第八區巡官穆春陽人格和平作事認眞到差以來凡外勤事宜無不克盡厥職且勇於緝匪地方賴以安寧日前縣知事李培元以該巡官破獲賭犯甚多着記大功一次以示鼓勵近該區人民以該區官有調任之說擬公送旗傘及金質印章以作紀念而酬功德放萬一云

▲阿什河▼

○保團抽編遊擊隊

邑保衛總隊長以匪人出沒無常此擊彼竄匪在甲地乙地即不負責任爲長官者亦實難責成所屬各員職此之由是以呈請保衛督練處將所屬保衛四大隊每隊抽調廿人共抽八十人編爲游擊隊一連委馬立山君爲游擊隊長庶得各處游擊之效並免彼此觀望之弊云

○高監督今日接任

邑知事經省令更調而新任者遲遲未到直至今日新任高監督始行接任所屬各機關人員均紛紛前往道賀馬龍車水頗極一時之盛云

○稽查勤能

吉江兩省勦匪總司令部稽查員陳繼曾君本邑人也於一月之中連獲巨匪混世龍大小金山西川九江及西川胞弟楊某並匪人之大櫃王秀峯等七名並獲槍械贓物均解送總司令部審訊衆匪等供認不諱查該員自任差以來勤謹從公不遺餘力誠爲稽查中不可多得之人才足見該長官之知人善任云

○委任稽查

邑保衛總隊長甯治亭君恐所屬兵士在外滋事非設稽查員難以調查故待於日前特委張銘勳爲稽查員聞張君歷任本邑警察隊長之職資格最老遇事穩健此番任職必能認眞查核云

▲綏　化▼

○整頓警察之先聲

綏化縣署近奉省令略謂警務處高處長因整頓各縣警察具有條陳擬將警級劃爲四等餉項應按財政廳法價作元以俾警官升降有等餉項不受損虧云云誠屬法善意良聞不日即可規定完畢通令依議實行云

○興隆鎭縣佐易委

綏蘭道屬巴彥縣興隆鎭縣佐林鶴年對於地方辦理不善且遭匪陷該縣佐未免有虧職守現已奉文撤任戒懲所遺該鎭縣佐一席委前綏楞縣徵收局長宋汝霖接替即由道署令行一體知照云

○興農鎭縣佐爲難

綏化分治興農鎭縣佐韓之棟防守該埠異常愼重曾經上峯特別嘉許近因有大股胡匪串來該鎭市北攻入張姓院內傷亡張家數人張姓因經佐彼時集軍守鎭竟不派兵接擊韓縣佐謂爲全鎭重要豈能顧及張姓一家況兵警之數實不敷分佈由此遭張姓一再控告縣署已飭員前往調查以便偵實據情轉報云

○收捐員處事得宜

綏化公立商團等隊對於剿守頗著成績地方賴以安謐所有餉項均係出自大小商號按月由縣派員收取警察隊長張雨臣專司是職當此舊歷年忙之際至各小戶商家無論如何言答必皆好言相待且不多候時間恐悞商家營業又兼收電燈費事曾初創頗費唇舌該隊長皆能處處平和常事辦可謂知人善任云

○勇車夫隻身獲匪

綏化城南大橋地方近日發現棒子手曾路劫行人兩次軍隊無法緝捕因其與行路人無異日昨該匪見無查道事警又將大車劫掠車夫見其只有二人一槍出其不備將匪抱住奪槍在手一匪遠逃一匪被縛來城送縣當事辦立賞車夫江錢兩千吊以慰勇敢槍匪即行收押云

○縣公署請獎節婦

綏化縣公署據紳學兩界代表呈請褒揚節婦常括襄知事以事關社會道德世俗風化准將勸學所陳耆三之母徐氏縣視學劉獻九之母張氏學校教員王堯臣之母孫氏姜鴻章之母康氏四人守節均在三十年以上並彙敘子有方備文詳省轉呈大總統以便如例褒揚獎給匾額以慰各節婦苦忠冰心云

○通北縣知事易人

綏蘭道屬通北縣知事業奉省令另有差委所遺知事一缺已委信知事前往接理該知事因有關於地方興革事宜特來綏化面謁谷道尹請示一切機要並冬防手續旋即覓車北上矣

▲肇　東▼

○百八團步兵分防

本邑現由吉江剿匪總司令撥派陸軍百八團崔團長帶隊到防一營駐肇州三營駐豐鎭團部二營均駐城內查縣境匪患迭生商不得運物農不得耕田居民困苦已久今有大隊防軍地方或有安靖之望故人民莫不喜形於色云

▲榆樹溝▼

○營長有勇

本鎭東北二道溝屯於本月八號突來胡匪五百餘名匪首榮字海青鎭山四海双便等到處搶掠幷綁去人票三十餘名現經吉軍六旅騎兵二營營長張某率兵六十餘人與該匪在二道溝七東首接仗四小時親自督隊奮不顧身竟被流彈擊傷腹部傷兵五名官兵亦斃匪首四海双便等八名受匪十餘名據該屯人云兵不滿百公然與五百餘匪對敵擊散匪黨謂之有勇誰曰不宜

新潮飛沫

理想之國際主義

▲海敬格博士講演

博士英國人現任世界非戰運動會會長素來提倡世界和平主義一九一四年游歷德法諸國苦口游說希望一切問題和平解決可以消弭悲慘殘酷的戰爭那知道各國政府正以窮兵黷武爲能事殺機一發竟演成空前的歐洲大戰戰終人心厭亂博士的思想學說深貫澈於人心看現在非戰運動會務的發達就可知道博士言論勢力的一斑博士從前曾來中國遊歷一次此次來華遊歷考察適逢華府會議開幕時期吾人正切望國內和平世界和平則對於博士此來怎能不表示無限的歡迎

今天所得接談的是中國一部分的男女青年實在非常愉快現在世界上演進的時期正是趨向於和平一方面在這個時期裡中國漸漸參與世界的生活這和平的理想是中國幾千年來歷史上的精神現在到要發揮光大起來普徧到全世界很覺得中國將來一定能够發揚這種精神促進世界和平此次到中國來也無非要得新思想新和識做這個問題的參考資料現在沒有講和平主義所寄託的大同思想以前且拿國家主義的思想講一下國家思想的發展對於人類的歷史上很有貢獻且說他兩個優點

一有了國家思想可使不統一的國家能够統一依着這種思想就將小團體的利益屈伏於大團體底下漸能統一起來當國家沒有成立時候先有許多小團體小團體最簡單的是個家族由家族擴充到部落再擴充成城市國家最後成民族國家十九世紀民族國家思想極發達的時期全歐各國都漸漫了這種思想不久就傳到東方來了

二國家思想可發展民族文化世界上任何種族對於世界生活都有點貢獻使一民族裡沒有國家觀念怎麼能發展國家文化貢獻到世界上所以民族主義和混合一氣的大同思想絕然不同好像一張風景的樣子裡邊的山呀水呀樹木呀都是各個配合起來所以各種民族各有特性當聽其自由發展會合起來造成世界的文化

不過到了現在民族思想的發展過於利害超出一定範圍事情做得過火就發生了許多弊病

一以一國利益爲利益一國福利爲至善說是所以促進世界的福利這次歐戰協約國和同盟國立於對敵地位協約國說爲世界幸福起見不得不出於戰爭同盟國也持這種論調這裡誰是誰非實難斷定實際上兩方都偏於國家主義演成了悲慘戰爭千萬人的性命都爲了這個主義而犧牲請問有什麼不得了一定要如此做呢（未完）

批　示

▲財政廳批示

具呈人李文華　呈爲接兌官地懇准換領租照由　呈悉傳詢該民據稱民地早年由米景星名下接兌而來現米景星已不知去向恐領照不准故揑米姓之名另具一呈等情查該民之本廳已於清丈時列載官產薦業經驗民納租多年現既請領地照應即據實聲明既無米景星之人何以詭揑伊名殊屬愚昧姑念無知准予領照仰即繳費具保來廳以憑發照另契四紙另行取保發還呈存銷此批

具稟人張文山　稟爲報領五署界令閭胡同官地由　稟悉查此地前次經人報領飭警署勘查與交通有碍業經批駁在案該民所請不准此批

▲實業廳批示

原具呈人高忠禮　呈請發給網照由　呈悉查請領網照事屬漁業仰即逕赴營口漁業局呈請核示可也此批

原具呈人于樒　呈一件呈請委員覆查礦區由　呈悉仰候令興京縣覆查核奪此批

●奉天糧行市（一月十六日）

●各地電報

●開原取引所（一月十三日）

●天

神皋雜俎

(本欄歡迎投稿)

小說

▲此中人語

(古筑趙毓祥來稿)

余友某君。與余少同里。學同師。迨年及冠。余仍黌居學界。君則側身戎行。嘗謂人生天地間。既有此六尺昂藏。則當善爲之用。雖不欲神天驚人。亦不願歿世不稱。顧亭林謂天下興亡。匹夫有責。然則我之身其許國乎。會民國五年間。某權要背叛國家。拂逆民意。欲作拿破崙狄亞士於亞東。貽譏友邦。騰笑全球。至有謂我國民如不發生反動。則可稱爲全國無一人者。於是我滇黔迫於義憤。投袂而起。嚮與此獠不共戴天。揭義旗以抗。當是時也。論我滇黔二省地勢。則僅如黑子。論二省軍旅。則無殊晨星。夫以卵擊石。以螳當車。固知其不可。當時一片苦衷。亦寧作玉碎。勿求瓦全而已。余友斯時。慷慨激昂。投筆而起曰。此我效命時也。此我盡匹夫之責之時也。遂之某營中報名。入伍作前驅。大軍出發之日。學校休課。商民停業。皆爭來睹此爭還國魂之健兒歟。嗚呼。爺娘妻子走相送。塵埃不見咸陽橋。老杜其爲此時吟乎。而余與余友。十年舊雨。一旦言別。令余倘臨乎南浦。睹即屈於陽關。念及江淹黯然魂消之句。不竟欲歔欲絕。友則英氣勃勃。神采奕奕。謂此行將直抵黃龍。滅此朝食。他日十里長亭。行見我馬革裹屍而還耳。願君此時。無作兒女子之楚。因對泣可也。俄而角聲一動。軍令催行。則見車轔轔。馬蕭蕭。槍刺高舉。彈匣纏腰。相將列隊去矣。(未完)

諧文

▲知事改放猪狗通令

(戲)

照得世界尙武。專重力政。皆取武裝。若以文弱臨之。雖筋不足當拳。蟲臂自然飽毒手。請以物喻。文如禽而武如獸。文如猪狗而武如虎狼。勢力不敵。其所由來漸矣。知事爲百里之宰。親民之官。若在承平。未嘗不赫然在上。今自武人專政。屏氣偷息。祇宜看守印綬。排作犧牲。惟武人之命是從。不容玄置末議。尤不宜以簪纓之士。冠帶之倫。溷廁其列。庶免黼黻受黃組之戮。潘岳膺孫秀之誅。質而言之。不當用人。惟用猪狗。以便隨時處置庖宰。牽付屠門。此非故爲過甚之詞也。李明揚不云乎。團長殺一知事。如宰雞狗。一般以團長下馬之威。尚能草管知事。然則師旅長而上。督軍司令而上。對於聽長道尹等。當更不成問題。所謂文官。但聞裕氣而已。當謚爲懸之官而已。抹淚悲觀而已。作自刎觀而已。在昔抽民爲兵之戰。被驅不異犬與雞。祇聞大百姓當災。罕見大老爺送命。故民賤如土。而官安如泰山。今値虎貔橫行。豪秦戾性情。持仇殺主義。知事生命。眞如夏至之狗。有劫難逃。開鬮之雞。無情忒甚。必以鎗前飲血。地下銜冤。何況兇暴健兒。眼睛不貶。萬一如齊王之嗜雞蹠。樊噲之爲狗屠。哀哉知事。眞無死所矣。因念人命至重。物命至微。兩害相權。則取其輕。自今以始。應改放雞狗爲知事。此後物色。當於雞窠狗竇中求之。善類保全。永著爲例。此令。

戲評

●戲場瑣話

▲會仙部之評戲(李浮生)

星期六晚七點鐘。在友人處暢飲畢。乘酒興。冒風寒。往會仙茶園聽戲。入座時。台上正唱賣馬。笑鴻彪去秦叔寶。唱（店主東帶過了黃驃馬）及（家住在山東歷城縣）兩段。腔調圓穩。頗能動聽。張祥珍配去王老好。詼諧得趣。不愧老手。次爲長坂坡。康喜壽李金培双去趙雲。喜壽演得寶劍救阿斗兩場。頗守俞派正軌。毫無苟且之處。尚不失名角身分。金培演大戰曹將一場。雖稍失粗莽。然頗能捨得力氣。亦屬難得。汾河灣。金玉環去柳金花。態度從容。舉止穩重。嗓音清越。唱工宛轉。堪稱秦腔青衣中僅見之才。即較比最負時譽之張翠仙金玉紅。似過之無不及焉。十四紅去薛仁貴。雖對付喊幾聲。然究竟差的多。刀劈三關。笑鴻彪去雷萬春。聲調純粹。摹倣汪伶隱。尚無觝可摘。惟架式有欠火候之處。李金花配去番女。無長足錄。搭子溝。康喜壽李金培双去李金玉。眞刀眞鎗。以喜壽之大刀敵四鎗。金培之空手敵兩鎗。爲最精妙。末爲紅梅閣前段之遊西湖。小如意去慧娘。此類戲爲如意最見長之作。他人不能與之頡頏。即現在名角花旦中。如賈璧雲、湘子和、梅蘭芳、毛韻珂、趙君玉輩。亦遠不及焉。此爲我國諸大評戲家。公衆之評論。非余一人所贊許者也。徐少華去白生。頭巾太大。而貌過瘦。而身上又穿一件大紅衣服。這種扮相。實在難看。寄語少華。宜速改之。連仲三去米天良。動作言笑。令人捧腹。亦不可多得之丑角。是晚三排座中。見有身披黃大氅。手拿文明棍。足著皮馬靴之一位先生。不但不給錢。不買票。而且說三說四。扯東扯西。他倚仗甚麼。這樣不講理。眞令我莫明其妙。

品花

▲双玉部之蓮紅

(老張之友)

双玉部蓮紅。津沽人。年十八。秀外慧中。修短合度。丰神楚楚。令人一見魂消。且擅詞令。滑稽雜出。聞之解頤。予友某公新識。日夕必往。烈風急雪。不能少阻。每於電燭之下。流蘇帳前。情話連篇。綺語纍牘。卿卿我我。倍加親熱。予來自田間。此道爲門外漢。見茲美滿之風塵緣。不覺饞涎尺半。嗟嗟。色之感人有如此者。何怪有美人情重一官輕之語耶。

▲花叢閒話

(好)

女而爲妓。乃迫於生活之一窮途耳。故爲妓者。必當愼自警惕。不可過於自賤。廿居玩品也。鴻禧班翠環校書。亦紅人也。嘗隨友人造其粧閣。但每開口即不出乎大大小小長長短短之範圍。而某也幾多次。某也能久暫。尤爲之津津。是何自鄙乃爾。吾友以是而下之。余曰得其所矣。

翠順部紅玉。爲妓有大眞氣。不易得也。其粧室亦嚴潔異常。壁間所懸對聯。書法亦頗工。蓋有是美爲始引得才人也。

同部玉文。吾曾爲文以諫之。不圖忠言逆耳。反遭白眼。玉文玉文。汝不懂愛之必勞。亦不明白打是親罵是愛乎。汝苟長此下流。倘堪博得人一罵乎。

榮陞部小紅。室內有客贈聯。署爲千道人者。千山何地乎。道人何格乎。字典中何字不可用。而必欲書此示奇乎。意者其殆千山土產。而故在此胭脂隊裡。一試其道業乎。否則吾不知矣。

●都門脂粉

▲王克琴最近之雜號(王迷)

昨充友人邊務于朝陽王克琴處。忽聞友笑炎向校書謂卿僕之行將如劉先主得西川故事。今者年近歲杪。何以僕這西川尚未到手呢。是何故歟。校書莞爾而笑謂星相一道。要在機緣相湊。且視人之進取力如何。倘人之進取力薄弱。雖有百萬金錢。在千里以外。本爲垂手而得者。此人不肯行此千里之路。試問金錢無翅。又安能憑空飛來。質言之。即遇有爲劉先主得取西川之良機。而君不似當年劉先主之智取川中。又烏能得西川而建帝業乎。總之浮生若夢。機緣幾何。凡事在人。好好去作。而後可以聽天由命。如坐井觀天。不有何等機緣則已。苟有機緣。亦無相遇之一日。望君深味斯旨。力策進行。不遇良機則已。苟遇良機。君大可以劉先主自命。即按照先主興漢之法。完全做去。定有得取西川之一日。否則坐失機宜。良堪惋惜也。予聞而叫絕。謂大凡星相大家。無異破人迷津。指人明路。說人不知。發人不醒。以之策勵世人。用示競競勿替之意。法至善也。而校書以青樓一女子。不但知其術。而且能味其理。無怪某君以花國賽柳莊相稱之。是亦得其神髓者也。校書謙遜不遑。予友亦頗稱讚。謂理固如此。但僕這劉先主。不知何日可稱昭烈帝。果能稱帝時。當以卿爲正宮娘娘何如。校書笑謂儂以蒲柳弱質。不敢當娘娘之選。惟望君早得西川便了。予謂友人曰。君謂封克琴爲娘娘。不知校書已爲遜皇的娘娘。不能以一人而兼兩個宮的娘娘。是爲空前千古所無。今見之花國。誠趣聞也。校書笑謂當此兼差世界。如娘娘亦有兼差。考諸史籍。固爲千古罕聞之件。若在花國就名義上論。固亦爲鮮有。若就實際上論。儂這花國娘娘。豈祇有三數宮兼差。恐百千數十宮不足爲儂所佔也。予與友人欣然頷之。談至夜深。興辭歸寓。

文苑

▲杏花賦

以杏是春風及第花爲韻　(劉以南)

麗日和風。佳辰勝境。樹樹春情。家家紅影。百二里烟村何處。繡野香幽。廿四番風信頻來。玉欄晝永。詩句憶橋頭閒覓。曾探雪裏芳梅。春光從天際贍矚。正放日邊文杏。時則豔護重圍。錦鋪數里。淡若遊羅。輕如散綺。金鈴繫處。燕子歸心。酒旆斜時。牧童遙指。居花朝之令節。一百五日將臨。問杏苑之春光。三十六宮都是。當夫紅藏花徑。紫孕花辰。鮮妍紆秀。旖旎添新。細雨難禁。差開粉臉。餘寒尙怯。未點朱脣。離披照滿珊瑚。添來一色。那得妝成錦繡。寫出三春。抹。粉豔千叢。洩漏韶華。堆香徑迨至繁陰著綠。碎影翻紅。胭脂一裏。採探消息。聽雨樓中。明朝深巷傳聲。一簾曉夢。此日長安得意。二月春風。則見竹外霞蒸。枝頭露挹。烟籠紫而帽午盈。雨滴紅而衫欲濕。江南時節。描成世界三千。寒食人家。賞盡春光九十。即此山橋野店。品諧休爭。刻其庶苑孔壇。瞻望弗及。堯乃色燦芳林。香濃玉砌。露出牆頭。栽來雲際。遊春客去。枝梢時有鶯啼。沽酒人來。村外都教馬繫。鞭絲帽影。採傳進士家聲。蝶板蜂針。鬧遍尙書門第。彼夫海棠酣睡。郁李穠華。桃情雨膩。梨夢雨遮。何若茲色豔而淡。香清不奢。臨水清紅。靚迎初旭。倩妝薄粉。嬌映餘霞。欣此時十里春濃。坊名碎錦。待他日六街繡軟。宴起探花。

●賞菊集

▲尋菊　(朱幼蘭)

初開老圃放霜枝。匈憶從前栽種時。非若芳俗穿曲徑。因尋隱逸過疎籬。關心久駐青藜杖。著意頻看玉露姿。喜到今朝消息見。歸來頻插滿頭垂。

謎語

(張影香)

賜同進士出身。(字一)野。

半爲鴛鴦誤一生。(字一)死。

百里風塵昏。(成諺)糊塗知縣。

吾。(成諺)似語無言。

匈卵誤點。(牡丹亭)不在梅邊在柳邊。

生望顏色駒中頓忘精神爲之一爽。(六才)猛見了可憎模樣早醫可九分不快。

雛鳳清於老鳳聲。(成語)世濟其美。

不安於室。(成語)而外其心。

坐以待旦。(古文)朝將視朝。

以銀爲本位。(蒙經)元減金。

相生相剋。(摘一蒙經)木金土。

瞎子說亮話。(古文)髣髴若有光。

龍陽君何許人也。(字一)聊。

辭。(唐詩)眉梢青未了。

飛。(成語)雨絲風片。

宵。(又)爲雲漏月。

第一任總統。(綱鑑)首出御世。

雜報

△奉天▽

盜槍被獲

二十七師某營連長陳某曾盜賣軍署庫槍被張使查覺派稽查處某稽查前往抓獲于日昨將陳某送交軍法課法辦云

吞欵將誅

使署馬號張奎一前經張使派赴洮南等處經理地事及蓄牧馬匹摟欵八千餘元事爲張使聞知即將其拘押獄中並欲嚴懲藉以殺一儆百五夫人以其係多年舊人並經張奎一之家屬苦苦哀求說情張使不允非處以極刑不可並聞當於日內實行槍斃云(守)

撞壞車輛

日昨上午鐵道馬車行至公園南首迎面駛來裝載烟煤之大車十餘輛一車因躲避不及致將馬車撞壞當往馬車上之馬夫及車掌將該大車人馬一併送交六署辦理結果如何不得而知(守)

又函云日昨城東某村大車來省賣糧行至大西門外車夫因赴左近購買物件適迎面來一瀛車警笛嗚嗚轅馬見而旁奔致車橫道上瀛車偶一不愼致將車頭之油鍋碰壞不能行駛後經司機人與車夫理論云(璉)

私宰漏稅

城西攬軍屯住戶張福忱因舊歷年關在即將自已家中畜養之肥猪宰殺以便年用因未納稅希圖偷漏不意爲該管警察所知卽行捕獲罰洋十餘元云(先)

菜墩須稅

城西四臺子李某來城零賣菜墩糞博什一之利詎行至邊門收稅者令其按照木器納稅每大塊捐洋一角小塊捐洋半角按大塊僅値洋八九角先抽取十分之一小塊只値二三角不啻百取二十因之成本較重不易售出住店數日折本而去

清潔何在

省城清潔會成立後商民莫不每月納費以重衛生無如各街巷之汚穢如故一屆冬令雨雪載途而清潔夫獨淸官場中之院宇及門前左右至於商民街巷積雪如山置之不問是以人民嘖有煩言咸謂官場中之淸潔夫須民間納捐供養云(黃)

追控車主

小東關趙姓婦被餐猪圈子大車軋死現經趙某追控車主馬某以便責有專歸蓋當警廳轉送法廳時車主馬某煩人說項將伊保釋僅將車夫送案以故趙某甚爲不服且據一般傳聞謂馬已在某廳花洋數百元云(旭)

拐逃櫃欵

城裡某絲房外櫃吳春淸闢裡昌黎人因在外花銷太甚虧欠已達一千餘元近因年關櫃中清理債務該外櫃無法掩飾乃於日昨收索櫃欵五百八十餘元潛逃云(先)

阿難爲情

平康里鴻禧班金喜自從某監督後每日與各當道之大小夫人盤桓均甚熟識嗣因大婦不容被逐遂租房居住於平康里意欲仍操舊業昨日下午赴某店買物適某少帥小星等亦在該處買物相見之下金喜兩頰緋紅狀頗躊躇悶界事變談合羞而出(守)

△營口▽

塲長回任

東三省鹽運使所屬莊安塲知事文約章氏前因鹽務要公特來營面謁翟運使請示一切并報告各灘產鹽情形茲已將公務辦理完畢于日昨由營遄返莊河任所云

丘八野蠻

本埠河北駐防軍隊之兵士俱各循規蹈距秋毫不犯惟有郭某者自在該軍隊充當兵士以來狐假虎威任意妄爲專以欺壓鄉愚爲伎倆日昨埠東華新報局派櫃夥趙某至河北同義棧領取報費并送交新年月份牌適郭某在該棧內向趙某强索月份牌趙某云此係閱報之家所應有遂觸該丘八郭某之怒當即上前拖一老拳歸經該棧人從中竭力排解該丘八始稍息怒含恨而去

△安東▽

又購義地

本埠總商會以元寶山旁邊之義地不敷應用以致浮厝棺木往往有之春夏間烈日薰蒸殊與公衆衛生有碍現於八道溝裏另購義地一所專供市民掩埋棺木之用所費雖多然澤及枯骨功德亦屬無量矣

△大連▽

演習飛機

大連遼東新報社近有東京大飛家來連在該社擬開飛機大演習定於本月二十八九兩日在小崗子西部空地舉行飛機仟人爲水田中尉氏現正籌備一切云

娼窰蕭索

本埠一般娼窰近來大行冷落如是原因自今春發生金建風潮後市面各商營業不甚發達又兼年關在即金融吃緊是以各娼窰大有門前冷落車馬稀之槪云

△本溪▽

恭祀老君

本埠中日合辦煤鐵公司一切習慣均沿中國舊例仍以老君爲祖師昨十二月十八爲老君誕日各科停止辦公午前十時坑務科科長率同職員及工頭等購置猪羊香燭至煤窰坑口設壇祭奠鞭炮震耳頗極一時之盛

焚燬煙土

本縣劉承堯知事業將由到任日起至十二月底止所有沒收煙土千餘兩定於一月十五焚燬通告各機關前往監視佈告人民週知等情已兩誌本報日昨屆期午前十二時該知事率同中外人員在縣署前置鐵鍋一口加入煤油實行燃燒云

△鐵嶺▽

金票漲價

月前金票行市由十五元落至十四元左右可謂疲價已極不意近日金票有特別情形竟漲至十九元左右以故市面因之賠累及因之獲利者當屬不少云

索賄被罰

本邑審判廳廳長之內弟某屢向訴訟人聲稱與廳長親戚曲直竟能由彼上下其手是以昨有訟人交與小洋二百元求其從中調解彼不知好歹竟持此欵直向何推事處而陳原委何推事當即稟明廳長廳長震怒遂將行賄索賄之人一併傳到判以二年零四個月若力又各罰金五百元云

商戶贈彩

本邑鼓樓西裕升德洋貨莊自近日起賣貨至一元以上者卽贈彩票一張彩之大小不等聞頭彩能得坐鐘一架二彩能得毯子一條該號既贈彩票照顧者自然甚夥云

△開原▽

捲欵潛逃

本城北街住戶康某家道小康日前賣地得價八千元除花銷三千外尙存五千元置於錢櫃忘其封鎖康某飯後即赴街游玩經久未回厨役某見財起意遂將五千元席捲而逃及康某回家查知遣人追尋該役杳如黃鶴不勝懊喪而已

統捐舞弊

本邑總捐局自高輝局長任事以來貪婪成性竟與員巡表裡爲奸附設分卡二十餘處濫徵浮索朋比分肥現在各卡員巡對於往來糧貨車輛無論驗票與否恣意勒索肆無顧忌即驗得糧車一輛照章應收銅子一枚均收半角一角不等烟麻一車驗費恒收二三元不等如清河溝每日過車數千輛通盤核算欵收鉅額設非暗與局長通同作弊安能不聞不問耶

△桓仁▽

槍斃盜犯

桓邑警察第三區區官王廣廷拿獲盜匪張文閣仇子腸魏全揚等三名前經東三省清鄉督辦王理堂到桓提訊該匪供認强搶不諱今於本月十日奉到大帥電令當將該匪三名綁赴刑塲槍斃示衆矣

自由論壇

(迎歡)　(投稿)

▲爲吳佩孚造機會

蔣夢麐等一電傳來又作顧吳佩孚後盾矣

吳佩孚自湘鄂一戰大失東南輿論位雖巡閱其聲價乃不如衡州一師長近月以來爲之快快何幸梁士詒組閣而爲之恢復聲勢也

雖然此中亦有公道在吳佩孚之熱心魯案確爲事實安福之戰及此次之事當然有公的動機所可憐者民意堂皇仍無時非藉軍人威力不可耳

▲梁士詒之定讞

全國罵梁士詒者多矣而未必俱能服其心以吾論之有一點絕不可諱即曾對日使露讓步之意是也

魯案本困難國民理想的勝利本無可望然而外交成敗原爭於呼吸之間況我國代表已讓之再三而魯案結果足影響世界當此之時新總理開宗明義即示以退讓豈不奪代表之氣而增日本之傑哉其激動全國風雲擾擾者固其所也

雖然梁士詒退讓之影響今已爲舉國反對所掩蓋北京交涉之路已斷而軍人反抗醞釀戰亂我國民之如何重視魯案益表明於世界日本苟以中國國民友誼爲重各國苟以遠東大局爲重者則華會開幕之前常然應得較公平之解決也吾且拭目以觀之(可恨)

▲說變

梁吳之翻臉奉直之反目也使疏通無效而双方竟致決裂則國內臣狀又將爲之一變矣

蓋奉直既決裂奉直之必不能保現狀可知然則于斯時也奉勝而直敗歟直勝而奉敗歟或兩不相下一若南北之對峙歟使果對峙則爲一附北一附南即于南北之中對峙歟或于南北以外更分奉直而裂國爲四歟抑双方皆居于北之地位與南方無涉而僅裂北之一方爲二歟要知此後狀況正難預卜

雖然無論其變之如何要皆與統一背馳而不能與吾民以福

△東豐▽

恭送匾額

東豐縣知事裴聚五氏到任以來剔除積弊對於公益事宜急力進行本邑紳商各界頗爲感激茲有惟南區大陽歲紳商恭製匾額一方文曰常舍淸風西區橫道河紳商恭製匾額一方文曰除暴安良於日昨送至縣署鼓樂喧天頗極其盛云

△台安▽

委員查欵

當道爲淸理地方起見特派專員分赴各縣詳加查視以杜流弊本月十一號來本縣查欵者爲省議員謝運年下榻于保甲辦事處擬歇息一二日即行查視云想吾縣收捐主任欒近忱氏對于地方欵項抱清廉主意出入各欵早經宣布此番查視當不費手矣

警官更調

台安五區官朱文臣於月前調委三區已誌本報茲馬警長以五區係荒野之地匪徒出沒無常區官一席不得久懸查縣街代理區官趙升德作事老練品格持重堪以勝任於昨委充斯職遺席以黃家窩卜分所巡官劉秉鈞提升黃所一席以賀窩卜分隊官黃俊升接充賀所以禹隊巡官孟子貞接充現已互相交代清楚分別視事云

△義縣▽

開餉有期

本邑警學保甲各項薪餉均歸畝捐收入開支時有緩不濟急之慮每至年終更爲艱窘張知事有見於此持向商務會長張鶴峯協議借准票洋兩萬五千元一分六厘行息嗣來年春季以畝捐項下撥還不悞遂定于舊歷本月二十日開放現下能領此欵者均爲贊許不置云

△梨樹▽

承審賢能

本邑承審員張開運任差將及二載操守清廉聽斷明允對於命盜嫌疑案件向不操切從事善類賴以保全者不少每月收案五六十起隨到隨結毫無壓積張君之賢能若此尹知事既得輔佐吾梨民亦受福匪淺矣

區官冶遊

四平街警察第五區區官趙守信素性漁色將某姓女納爲側室咸謂其艷福匪淺詎該區官猶以爲未足每日仍赴東天桂雅茹各處冶遊並帶警士二名身穿制服鵠立於外爲該妓館站崗耶抑爲區官示威耶人雖嗤之以鼻該區官猶未之知也噫

汽車誤點

四梨瀛車公司每日往返三次甚爲便利詎昨十一日早九點三十分由四平街開往梨樹行至五站河北驟然損壞暫時不能開駛俟修理完竣再行賣座一般坐客則另僱馬車北上矣

△興城▽

增加崗位

劉知事到任以來屢演怪劇久爲人民所切齒自田振聲呈控後該知事雖未被撤而撫心自問未免有愧恐遭意外故縣署內外前僅兩崗今又增加崗以資保護兩云

不便行人

本邑城門自去歲炸獄後每日晚四時即關早八時始開以故一般行旅及賣糧之大車値此地凍天寒皆須鵠立守候咸謂過斯官吏自知顧已不知顧民實屬人民不幸云

△農安▽

淘汰警官

農安警察所所長張揩平到任以來迭經考試各級警官甄別優劣以定去留勝任者雖係舊人皆不更換濫竽充數者卽是至親概不容留日前遵奉處章每月親閱鄉區一次公舉返所加以淘汰茲將被淘汰及繼任者姑記於下計十區分所長趙洪遠因掠賍被撤遺缺以前充七區分所長王相九接充七區分所長趙某亦因事被撤遺缺以本所總稽查員周醇源提升三區巡官某因事辭差遺席以該區住戶楊香九接充云

△安達▽

匪犯正法

駐本站陸軍第一旅于營長日前由黎東獲得著名胡匪四名曾經堂訊供認糾衆强搶不諱昨奉令就地正法以寒匪膽是以將各該犯驗明正身綁赴刑場槍斃又于刑塲設立先後陣亡各將排長兵弁靈牌以匪作祭俾慰忠魂云

△海龍▽

手足相殘

縣屬雙頂子村楊某素無正業始吃鴉片後打嗎啡屢向胞兄借貸求無不應茲日前又向胞兄借馬姪云自已赴縣有事伊即懷恨回家立找一刀將其兄嫂與姪一並殺死其姪媳乘隙逃出未遭毒手幸經當地警甲將正兇拿獲送縣如何辦法俟訪再誌

△陶賴昭▽

商號欺人

陶賴昭西大街復源興執事王香圃係商會副會長素來仗勢欺人本月十一號有糧戶馬某前往購買年紙布疋等物馬買佛青尺布五杆半回家量之僅有五杆當即回找該號決不成認反將馬某毆打一頓由此觀之何竟欺人至於此極耶

新委張家灣赤峰縣分館

本報張家灣分館委任黃賓全于麟點二君爲經理赤峰縣分館委任曹級三爲經理以上兩分館業經開辦而該處各界如欲訂閱本報刊登廣告希即逕至分館接洽可也此佈

化痔

痔瘡之種類甚繁有牝痔脉痔腸痔之分又有濁痔色痔血痔氣痔之別究其患痔之原大都濕熱下注醉飽行房陰虧熱甚房勞過度以致筋脉橫解精氣脫泄成瘻成塊或癢或痛者爲痔腸血淋瀝管長數寸或黃水紫血脫肛疼痛者爲漏本主人得家傳秘法虔製此丹無論新痔舊痔內痔外漏結核成管脫肛流血痛徹心肺速將此丹用白開水送服一丸每日三次縱使數十年極重極危之症連服一料包可斷根永不再發百試百驗每瓶現大洋一圓每料五瓶現大洋四圓另有雙料化痔丹功效尤速每兩瓶現大洋二圓八角每料六瓶現大洋七圓如日久成管另製包愈惡痔去管膏雙料每瓶現洋二圓單料每瓶一圓內服外擦功力更速●上海盆湯弄崔氏瓣香廬●奉天大南門裡金銀庫胡同瓣香廬分行同啓

遺精聖藥 媧皇補天丹

此丸係補天氏大醫士新發明純採雄獸之腎壯禽之髓珠珀之英花之精用化學法提鍊修合爲丸有水火既濟之功陰陽相生之妙性質王之功效甚速誠不可思議屢蒙歐美各醫學博士推獎故與市井牟利牛溲馬勃者實有霄壤之別無論老年少年所患陰虛陽萎之年不愈速服此丸俟其藥性達到衝發陽道困蘊丹田陰陽鼓盪琴瑟調和復能壯筋骨補氣血添精髓返老還童如常服此劑雖夜御數女精神不倦不愧扶陽之秘寶補身之良藥也。主治先天不足後天戕伐。命門火衰水火不濟。色慾過度腰膝痠軟。下元虛弱夢遺滑精。年老氣弱陽不舉萎。情竇早開陽莖短小。交媾不歡臨房畏縮。精竅不固交不耐久。腎精衰敗交不受孕。氣血兩虧耳鳴目眩。手淫過甚精敗陽痿。百體委頓精神恍惚。服法每服五丸每天早晚空肚用開白水送下價目每盒現大洋一元每打現大洋拾元新到婦科聖藥月圓此藥尚治婦女身體虛弱面黃肌瘦精水不調臨用腹痛等症每盒現大洋二元〇外埠函購各藥一律另加郵費

冬令 扶陽固本丸 補品

奉天大南門裡金銀庫胡同省長公署東首崔氏瓣香廬藥房獨家出售

上海 人壽醫藥室 餘年氏 秘製

珍珠鏡面散

沈製羊脂珠粉鏡面散專治男女老幼面上雀斑粉刺煙容酒刺等類統能治之變料每瓶現洋五角單料每瓶現洋兩角半

沈製生髮膠

男女老幼脫髮禿頂包可童生新髮黃髮白能轉烏黑大瓶現洋五角小瓶兩角半

美國威爾勃醫生製 **奶香白玉粉**

閨閣女界可代粉用滿面芬香每包一角

上海寶威大藥公司製 **湯森氏** 最新發明美容奇藥

生毛髮藥水

此藥効驗神奇凡病後產後血虛血枯髮禿及去之鬚去之眉擦之均生黑亮且可重生爲破天荒之奇藥也每瓶現大洋一圓每打十一圓

治雀班藥 **愈班光面水**

此藥治汗斑雀斑及癩斑等有擦週可令光面容即數神効之人如美鏡面容藥也每瓶一元

治酒擦藥 **面皰藥水**

此藥治面皰酒糟風刺粉刺等擦過即能消滅治愈忠症若夜見即退誠藥也每瓶一圓

美容奇藥 **皮膚白色素**

此藥能令肌膚潔白細嫩專治男女老幼面上諸般美容奇藥每瓶大洋一圓

精者人之性命之根源凡人未交媾之時其精涵於血中及至交媾慾火動極周身流行之血至命門而方變爲精乃人身至寶何等慎重若有交媾不泄或幼年誤犯手淫以致不固甚至夢遺滑精臨房不舉或見色流精未交先洩或既經交媾不久精海空虛各種遺精諸症服此丸以後精神復壯上海盆湯弄崔氏瓣香廬每瓶現大洋一圓每料五瓶現洋八圓另製全鹿精壯腎丸每瓶現洋一元〇奉天大南門裡金銀庫胡同內瓣香廬合現洋四角

痰

咳由痰生痰消咳自止故止咳必先消痰此理人盡知之試問痰何以消消痰藥品係何種則人皆茫然矣僕體弱患咳多年消痰無法恐久咳成癆遂不惜金錢日謀消痰之藥凡流行海上及普通治痰者莫不購食其如服藥雖夥痰咳益甚則痰愈甚則痰愈甚日廢飲而夜不眠神疲力乏胃瘦如柴癆象已形勢極可危厥後購得崔氏驪製半夏麴兼照仿單旦夕服之以覘其效驗孰意吞服未幾忽思睡睡醒咳止而思飲即痰亦不梗且續購半夏一打服未罄而痰若失由是咳竟止體亦健於今三年痰咳斂迹驪製半夏可謂海內止咳消痰之無上聖品也爰述大略以資介紹痰咳者〇直隸警務處王品山謹啓〇

奉天城裡金銀庫胡同內省長公署東首路南瓣香廬誌

價目每大小盒現大洋二元四角一元兩角每打現大洋十三元二角 小盒試服現大洋二角

批發格外從廉 外埠郵匯極便 郵票概作九五

妍媸本天賦而成無可以更易之也今且有可以人力施之者何也然其本來且有美容者預爲保持之醜陋者也時爲修飾之善法則條理開列於左方花顏水爲皮膚科學專門大醫小島亨先生經歷多年苦心研究確從皮膚上考究得來之聖劑早已馳名本國各地今本藥房特邀先生之方細求材料精工配合運來各國偉大衆得沾其益凡欲保容者請勿等閒視之

美容藥料 **花顏水之特色**

花顏水最近盛行於歐美兩洲凡男女自爲維持其臉上者 確有不可一刻缺少此化粧藥水 故一時有日欲求自己顏容艷美 須要重看花顏水 花顏水於洗臉之時可滴少量於洗面器中或融解五十倍之清水而常爲使用 即可全治皮膚病如 面皰 雀班 粉刺 酒刺 汗疹 頑癬 煙氣 紅點晦色轉惡成美 至於女子擦敷白粉若先使用此藥水 非唯融化之妙 且能豫防白粉中所含鉛毒也 油光瘰癧等均得々能令人發生一種愉快者則其人必爲常用花顏水故曰交際場面 確不可缺此花顏水乃兼備衛生與經濟 芳香馥郁薰風勃粧用最良之妙品且比之 白粉 花露水等化粧用之材料之價格廉而功乃大幸勿疑之 花顏水可滴數點溫水或涼水中 即依化學的作用 盆水如牛奶成白 香風發生胸間覺快 致使用不斷乃可除去醜貌換來美顏如鮮花 故其名曰花顏水論其功効實可謂近世最新化粧用之第一品 花顏水最有効兒童或遭蚊嚙咬臭虫或患汗瘡與一切皮膚風痒 均可搽敷患部立見功効 青年之男女臉上發生小瘡或雀班等患 均可以花顏水擦敷每天三次 必可保痊癒也 花顏水凡各埠大藥房與洋貨舖均有代售可就近採買試用 然最要認定美人將花顏水滴下于洗面器中之商標以防僞物誤誤是幸 花顏水藥價 大瓶洋一元 每打洋十元 小瓶大洋五角 每打洋五元 試用瓶大洋三角五分 發售本舖 大阪清水谷西之町順和公司大藥房 經理 北京天津東亞公司大藥房 漢口河街小瀨木洋行

代售 安東市場通 井上誠昌堂 鐵嶺鼓樓西 平記大藥房 遼陽大什字街 蓬來堂藥房

新到 真正 德國九一四藥針

自歐戰以來交通不便。德國九一四來源早斷。雖有日法二種通用市面。論其功效不及德國者遠矣。近來歐戰平和。各國仍照舊通商。所以眞正德國九一四。又復運到中原矣。此藥製者純淨性平無毒。即無病者射之淸血。亦無妨碍。如染梅毒者射之。其殺菌力甚大。更無絕嗣斷後之說。染花柳者諸君注意。凡一切梅毒下疳慢性橫痃。或咽喉肛門潰爛。及骨節疼痛等症。注射一針七日保痊。永遠不犯。因此藥初到恐未週知。特別減價三禮拜。患此症者諸君速來本社注射。莫失此良好機會也。

奉天兼哈濱 奉天濱江花柳醫院院長何子範謹啓

分設哈爾濱道外新市街路南大白樓便是

奉天鼓樓南千石橋胡同花柳醫社便是

營業課目

軍裝軍械 硬煤烟煤 羊毛皮件 呢絨 包辦工程
各種機械 五穀雜貨 電氣機械 器具
鐵道材料 海味肥料 瀛車並其材料 代理
五金雜貨 油類木料 焦炭硫黃黑鉛 水火保險
銅鐵水管 道木洋火 綿花洋絲洋布

總行 日本東京市京橋區銀座三〇七 株式會社 **大倉組**

分行 北京 天津 營口 上海 九江 香港 安東 倫敦 紐育 漢堡 西比利 大連 木溪湖 及日本各地

奉天出張所 奉天十間房 電 五六五番

頂上 山林香皂

NO. 345

請購買之時特注意馬牌

△香氣馥郁
△品質優良
△價格低廉
△能使耐久
△販路擴大

本會息紅利務所屆時持帶二年八期及三年……以憑照領因股東……特此登報聲明
……特此佈告　本院住在十間房大街中間路北　……院　電話三二四

民國要聞

梁內閣形勢之昨訊

▲梁總理已不再向各處疏通▲年關財政仍主張積極籌備▲中央擬開政治大會議▲保定會議日內即開幕▲政府之對于五條件▲曹張兩使之與政局

聞梁揆自元電宣布後。對於誤會各點。本人已不顧再向各處作無謂之疏通。即現在之政權。亦不忍遽行諉卸。致貽畏首畏尾之誚。所以昨日閣議席上。除通過三種例案外。關於年關財政計畫。梁氏仍主張積極進行。以維持政局。即張岱杉總長。亦已相繼聲明。願負全責。因之各閣員氣爲之壯。并聞內閣最近尙擬聲明兩事。(一)由財政部。宣示九千萬元鹽債一事。本係前閣計畫。茲政府爲俯從民意起見。近已打消前議。不再進行。(二)由交通部報告長途電話接洽之經過。及今後進行之方針。此外如賑欵收支數目。四路收入情形。鹽關各稅總數無論新舊內閣所辦理之事。均擬將全盤托出。宣示全國。庶全國國民咸知民國十年來之情形云。又訊某鉅公。連日復遣使向某方面代梁閣疏通。大抵將爲有條件之接洽。其條件似係准梁閣暫維現狀兩個月。擬即電請各疆吏來京。召集政治會議。共襄大計。庶北京目前不至陷于百政俱廢之狀態云。又各省督軍省長。對于內閣均表示不信任。雖由元首極力幫忙維持。然去留問題尙須視保定會議之結果。始能斷定。理聞保定方面。電邀各省請派代表來保會議。解決對待內閣辦法。十二日即分頭向各省約集。徵聞令明兩日內。該會即開幕云。但昨日京中又傳有梁揆辭職。由外交總長代理之說。揆諸前例。似尙可信。加以前日梁揆將卷遷出院中。以表示退位之意。惟聞總統方面。及閣員多主張無論如何。總須梁閣維持渡過陰歷年關。開年以後。再議辦法。以年關以前。實無人願負此渡年開支之責。此說亦頗近理。因並誌之。又梁士詒內閣成立後。即有對之辭或謂出於自然。或謂受人運動。姑不具論。總之反對聲中而下臺與否成一問題。梁既上臺。無論成功失敗。萬不甘於曇花一現。必待眞無法維持時。始肯下臺。此時尙不能定梁之良否也。並聞某國人。亦出而干涉。謂如此辦法。雖免共管。故某方面聞之。漸有轉機云。又聞保定。所提五條件。爲疏通代價實出洛陽轉來交換之疏解。但政府關于此項條件。除已決定先將魯案直交原委通電宣布。以釋猜疑。並擬最近整理財政計畫。亦由財部宣示。以明眞相。祇對其武昌會議正在愼重攷慮之中。即按月提撥關餘爲指定協助。直軍軍費。仍須通盤籌計。始能決定答復。但長江方面。對于前提各條件。均經簽表贊同。大有非達到其目的不止之勢。因此鄂甯浙三方相繼召集軍事秘密會議探其內容。係以實行聯防爲最重大問題。並聞陳炯明佳日有電拍致盧永祥。大爲獎譽其持平正議不阿之議論。故浙盧亦有復電陳氏。爲討論共謀解決時局之糾紛。似此趨勢則西南與長江其醞釀之新結合。將至實現。爲期諒已不遠矣。據漢口通訊。梁閣成立。吳子玉持反對態度。以通電無效。乃忽集洛陽之軍事會議。鄂督蕭耀南亦將北上。頃據顧之親近者談及。其與會對內閣主張。雅不欲操之過激。發生他項重要問題。影響長江。主張局部更易調劑閣員。爲暫時權宜之計云。又聞公府接到曹巡閱一電。略稱吳使方面。業已派人疏解。外交上之事實眞相。既已言明。則吳當無成見云云。此係答覆總統囑其解釋之電者。至張使方面。今尙無表示。惟前日令張景惠王廼斌赴奉。詢問一切情形。張王均已於前晚同行赴奉。張使之態度如何。當待與張景惠王廼斌接洽後。方可明瞭云。

孫陳趁勢進行之確報

香港探電云。孫文陳炯明。向日北伐宗旨不同。遂致實際早歸停頓。惟現在南方各首領。偵悉中央閣潮日烈。雖皆一變目的。改謀對北積極進行。但其所持方針。一爲孫主趁勢邀集聯軍北犯。一爲陳則擬將自治手續。即日告成。一爲孫定下星期一二日出發。一陳已密在長江推廣勢力云。

某軍政機關接粵探元(十三)電云陳炯明實行省治。拒絕孫文北伐以來。粵北民軍。與新開赴粵邊之粵防各軍。紛紛撤退。由陳炯明編爲自治軍。維持各區秩序。所需餉糈就地籌撥。決不要求廣州政府接濟。是以三水北江韶州茂名廣江各處自治軍。保護地方。甚爲得力。商民稱贊不已云。

西北疆吏決不更動矣

中央日前。因某項問題。決定更動西北各省疆吏。是以馬福祥督甘。陝新兩督對調之喧傳。日有所聞。據府院人云。梁士詒因個人前途。諸多障碍。長江各督已與吳佩孚聯合反對。現閣不願再生枝節。是以更易疆吏案。即行打銷。並令陸洪濤眞除。甘督免有爭執。陝新情事。因與直奉均有關係。不便輕予更易。外傳已由閣議表決者。實屬不確。

三百萬元債券墊欵合同逾期作廢

財政界消息云。去歲八月間由財政部鹽務署代表中國政府。委託英國坎拿大皇家銀公司在坎地發行鹽餘。作抵之美金三百萬元之債券。即由該銀公司先行墊出美金三百萬元。交予中國政府。此項合同。自經前財政部代理部長兼鹽務署長之潘復氏。與該銀公司駐京代表西人識洛氏。雙方在京簽訂成立以來。疊由財部當道電促銀公司履約交欵中途枝節横生。往返電商不下數十次。最後經銀公司電稱。要求中政府貼予若干報帋鼓吹費用。如經認可。准由該項債券發行後四十五日以內。將此項三百萬元美金墊欵。完全匯交中政府。當由中政府電復照准。並由雙方於原定合同上加註明白。不意遷延至今。原訂四十五日交欵期限。已經逾期。而銀公司仍一錢莫名。現中國財政當道對于此事加以討論結果。以銀公司屢次刁難交欵。到期又復失信。照法律論此項債券墊欵合同。旣已逾期。時效當然消滅。已決計將此項合同取消作廢。當即知照銀公司駐京代表識洛氏。查照辦理云。

葉恭綽將於日內赴奉

交通總長葉恭綽。受吳佩孚來電指摘後。大不高興。昨與梁總理談話時。對於此事。極爲悲憤。已提出口頭辭職。梁亦表示將來一同下野。但張使對於內閣。決定始終維持。一旦下野。亦須與張使預爲接洽。故葉氏負梁揆之使命。將於日內赴奉一行。

臘鼓聲中當局之借欵近訊

▲債權者爲內國銀行▲總額共有三百萬元

財政方面消息。舊歷年關。轉瞬將屆。社會習慣。諸事必如期歸結。在此短期中。政府所必需之欵項。總數在一千二百萬元以上。張羅之法。除關餘鹽餘兩項。有三百數十萬外。所差尙鉅。聞財政當局仍主張向銀行團交涉。並定有單獨接洽之步驟。抵押品爲全國印花稅及某關收入兩項。已派人向華北。金城。鹽業。大陸。北京。商業。豫豐。永記各銀行銀號分頭接洽。當局預定之數目爲三百萬。由各家共同擔任。償還期間十八個月。九二交欵。聞已有眉目云。

吳佩孚震電之原文

▲仍對老梁大罵不休

(銜略)頃致國務院梁燕孫一電。其文曰。北京國務院梁士詒先生鑒。計自洪憲蹉跌。理首五六稔。此次突如其來而竊高位。餘孽孳醜。咸慶彈冠。誠所謂一人成佛鷄犬升天矣。公果有新猷利國。大致福民。鄙人與公。夙無芥蒂之嫌。亦何至予公以難堪。而不謂秉揆未及旬日。偉略未聞。穢聲四播。首先盜賣膠濟鐵路。促進滬甯湊長途電話。更援引賣國素有成績之曹陸。朋比爲奸。實行鹽餘公債九千万借欵。旬日之間。政績如斯卓著。倘再假公以時日。我國民之受禍於公者。更當奚若。君子愛人以德。責善乃朋友之道。竊豪失言之譏。不願失人之誚。部人歌庚佳蒸各通電。對公可謂仁至義盡。乃公不作苟有之幸。而存必文之心。公之虞電。曖昧迷離模稜。一言可以道破。華會余蔣代表之專電。與交通大學無綫電。及倫敦華盛頓路透電。皆流言耶。公之電告專使。接受日本借欵贖路與中日公管之要求。更可藉此多得日本之借欵。亦爲流言耶。若皆以流言視之。一筆抹煞。則公之五路參案。洩憲通緝。壟斷交通案。擾亂財政。結納曹陸。鹽餘借欵。亦皆可視爲流言矣。我國人誠好流言。何流言如是之多耶。華會與中華。相離數萬里。何兩地流言。不約而同。同時恰相符合耶。折衝壇坫。非公一人。顏外長尤當其衝。胡爲賣國榮名。獨集公身耶。謀定於組閣之先。辯揭於燃犀之後。心勞日拙。何必當初。職權旣奪百僚之首。才略必冠羣倫之右。自問無以過人。曷則請君入獲。在天下本未嘗有斯人不出之歎。在公又何自負舍我其誰之感。洹上之土未乾。五路之案尙在。於人何尤。躬自悼矣。瀛可小休。勿自苦也。公夙泊淡。必不以戀棧貽羞。衆怒不可犯。民意不可侮。各省疆吏。及各界團體。旣皆有請公退位之表示。公亦必不肯抗逆彊吏與民意。而戀棧貽羞。今與公約。其率爾醜類。迅速下野。以避全國之攻擊。三日不能。至五日。五日不能。至七日。七日不能。是終不肯去也。吾國不乏愛國健兒。竊恐趙家樓之惡劇。復演於今日。公將有折足滅頂之凶矣。其勿悔。吳佩孚眞等諸。特以奉聞。吳佩孚震印。

曾汝霖果將任爲駐瑞公使耶

▲跑到外國去了就不怕攻擊嗎

曹汝霖先任全國實業專使命令發表後。即上呈遜謝。昨聞曹氏以四閣形勢不佳。擬不俟政府批示。逕行提出第三次辭呈。但政府對此之意見。雖無若何表示。然終必批准。又據某方面消息。謂曹氏或將改任瑞士公使云。

勞農與蒙古協定條件

▲外部討論提起交涉▲蒙古主權喪失殆盡

自俄新黨佔據庫倫後。外蒙一帶。即不啻爲俄新黨之外府。庫倫雖有政府存在。實際已爲一俄新黨之保護國。故俄新黨在庫倫予取予求。蒙政府不敢不允。最近俄以饑荒之故。又脅蒙政府與俄訂立一種協約。蒙古主權喪失殆盡。茲將其原約略披如左。(一)莫斯科與庫倫取互助之精神。(二)庫倫歲以二千萬布特之糧食。供給莫斯科。(三)莫斯科歲以三萬萬盧布之罐頭食品。及呢絨布與其他工業製造品供給蒙古。並免在俄之出口稅。(四)蒙古鐵路車輛。及一切金銀銅鐵煤錫礦山。漁論何地。俄蒙人得合辦。(五)蒙古所有河流無業。俄蒙人亦得合辦。其最喪失主權之點。尤在第四五條。聞外部已討論交涉辦法。以冀挽回主權云云。

吳使限令速去之梁閣態度

吳子玉攻擊梁閣之電。再接再厲。大有百折不回之勢。歌電之後有虞電。虞電之後有庚電。庚電之後。又有蒸眞元三電。聲色俱厲。源源而來。梁士詒雖一味裝獃。然已如坐針氊矣。歌虞庚蒸四電。報紙已陸續披露。眞元兩電。則京中尙未公布。頃從電話中得一消息。謂眞電似告鱷魚文。元電似討武氏檄。吳氏之文筆。固脫胎古文者。其欲於莊重中雜以詼諧歟。眞電之首。固亦稱梁爲先生。此爲致個人之電。不得不如此。毫無足怪。聞其末段有云。其率爾醜類。迅速下野。以避全國之攻擊。今與公約。三日不能。至五日。五日不能。至七日。七日不能。是終不肯去也。吾國不乏愛國健兒。竊恐趙家樓之惡劇。復演於今日云云。吾人不知梁士詒其元日之通電。則統括言之。謂一切指摘。均當認爲評論。是則七日之限云者。梁亦評論視之。而無所容心於其間矣。相鼠有齒。何其顏之厚歟。

據予昨日所聞於財部某君。則謂年關緊迫。非一千七百萬元。不克過度。任何能人。不敢於此三星期以內。出而肩承內閣。至少限度。梁內閣之命運。可以到陰歷正月初三日。設於此年關以內。能將各方面漸漸和解。則梁閣續命之湯。或可安然服下。亦未可知。至岱杉本人。尙未得有攻擊。與梁閣之命運。乃另一問題云云。

某君爲財部人。自不得不爲親者諱。但爲所言梁閣與年關之關係。亦顯而易見之事。梁以外交失策名實兩喪。而乃將以此細故。得以挽回命運乎。

前日下午　盛傳顏外長　已遞出辭呈而昨日又無此說。大約不甚可靠。但閣員方面。抱樂觀者極少。萬不得已。則相率總辭。聞某疆吏會急電東海。請維持內閣。並陳說利害甚詳。東海爲情勢兩方兼顧起見。昨語某要人。有維持梁閣之決定語。梁亦自許如此。然有所不解者。日前梁氏遷入國務院之家眷。昨已遷出是也。

葉恭綽聞尙未赴奉。惟於外交界中。以圖補救。此短小精悍之文徐樹錚。豈堪與此百戰百勝之吳子玉周旋乎。吾殊未之能信。

徐張梁合資贖路之所聞

▲梁士詒出三百萬▲張作霖出三百萬▲徐東海出二百萬

據政界人言。梁士詒對於膠濟路之贖回辦法。業於元日通電(原電見另條)正式聲明。願出欵三百萬元。以資倡始。昨聞奉天方面接梁元電。頗爲注意。張作霖亦允相助與梁同等之數目。府院中已接張之覆電。因之端拱於上之徐大總統。以一搖搖欲動之揆席一振振有辭之經略。能如此文武相濟。供辦外交。深爲欣慰。竟慨然表示。願以歷年所積之鶴俸。協助二百萬。共襄盛舉。合之上數。蓋已得八百萬元。苟再有慷慨解囊者則事濟矣云云。所聞如此。姑誌之。

王廼斌維持中東路之意見

▲護路問題…經濟問題…

中東路問題關係重大。此次太平洋會議中東路。幾爲列國共管。雖等未成事實。然此議至今美國方面。喧傳仍盛。勞農代表。日前且曾因此向外部周傳。經氏提出中俄共管以杜列國之覬覦者。經周氏力與駁斥俄代表。雖一時無甚爭執。然將來議及通商時。定必因此發生問題。中央曾因此密電王督辦。諮詢其意見。王氏日昨曾有覆電到京。原文極長。約一万餘言。其大致係謂中東鐵路之重要問題。不過護路經濟管理三項。就中尤以護路及經濟爲最要。護路一節。現正與張巡閱使及孫吳二督商議。切實整頓。嚴剿鬍匪方法。業已大致就緒。惟經濟一項。現在實甚窘迫。前宋督辦擬發行債券。竟被批駁。而向銀行借欵。一時又難妥協。情況困難。已達極點。若就權義上立論。自去年與俄收回管理之後。該路在前俄政府時代。所久各商戶各銀行之欵項。及該路之債券。究應歸我國繼絡負擔。抑或暫不清理之處。請即示覆。並謂據廼斌之意見。以爲我既繼承其權利。未便不繼承其義務。而不履行其債務。致啓俄人之責言。但此項負債。約在國幣二千五百万元以上。就目下中東鐵路之收入狀態觀察。維持旣覺困難。何能輕議及此。現曾約作該路現在材料等。約値二千万元。以此相抵。前俄政府時代之債。大約可敷。未謂將來維持之方法。如能切實改良管理方法。年收三千万元。並非難事。中央須顧。路權。收回不易。萬勿輕允俄人共管之要求。至俄人經營該路之股本。約一萬二千餘萬元。如果中央欲收歸完全國有。當設法淸理。若以中央之名義。以中東路作抵發行公債。設法募集。諒非難事。如以發行公債爲不便。即向銀團借欵。諒銀團亦樂投資。中東路之主權。萬不致要失云云。

以手鎗迫索薪俸之駭聞

▲要亦窮之所使

年來京中各機關欠薪過久。各小辦事人員每每苦於維持生計。而又不能相率罷工。因此束手餓斃或改營他業者。大不乏人。但未聞有能以強硬手段。迫索欠薪者。有之則自籌備國會事務局始也。頃據政界消息。國會籌備事務局局長孫培。比近接局中某科員等洋文信數件。比交譯員譯出。略謂局中欠薪過久我等生機已絕。値此天寒歲暮。饑寒交迫。如當局再不設法。惟有以手鎗對付。彼此同歸於盡云云。孫局長閱此函後。大爲棘手。已經提出辭呈矣。

黔省政局之變化原因

黔省自劉顯世走後。王文華王伯羣弟兄。本準備登台包攬軍民兩政。繼王文華被刺。總司令之夢未圓。王伯羣黨徒復逼退任可澄以圖正省長之位。而黔人與劉顯世接近者。憤王氏兄弟受劉蔭庇而反逼走劉氏。頗欲得當以圖報復。近黔中盛傳王伯羣有派人赴漢口刺劉顯世以絕後患之說。於此可見兩派暗潮之烈矣。總司令盧燾。本廣西人。與王氏接近地方。黨見雖不甚深。然究不能調和兩派意見。兩派對盧亦不甚滿意。黔人亦以盧爲外籍人。不欲其久主黔政。故盧氏頗不安於位。遂藉桂人之請。決計辭總司令職。返桂。盧氏去後。黔省局勢必有一番變化云。

發展我國蠶業芻議　(續)

(實)(業)(淺)(說)

(一)絲質之良否如品質纖維等是否優美

(二)色澤之佳否如絲之色光澤等是否優良凡浮色或無潤段之白色皆認爲不良

(三)絲紆之大小如每紆生絲是否齊一或其形狀大小是否一致

(四)生絲之彈力應加以精密之試驗凡生絲之缺乏彈力者機織時易斷織出品物亦不精美

(五)節頭多者織時易切斷且不精美故詳爲剔選

(玖)振興蠶業教育我國以得天獨厚之邦而落人後僅因事之未能盡已如前述而所謂人事之未能盡者究其根本則大半原因於智識技能之不足欲求智識技能之深造普及則教育尙焉我國自前淸光緒季年浙江創辦蠶學館以來亦幾二十餘年民國成立後各地蠶校及蠶桑試驗場等又次第設立然因爲數尙少且辦理不得法成効鮮見竊謂爲今之計亟宜於大學校及規模宏大之試驗場(此種試驗場最好附設於大學或專門學校內)等由專門學者對於蠶業作充分研究考察試驗此種學者非特須有蠶業上充分學識及經驗卽普通科學亦應有良好根底英日法意四國文字亦不可不精通一二其辦試驗場者不可敷衍塞責惟官廳方面之報告是務其辦學校者不可徒以教務爲重而忽視蠶業之改良其責任在發展蠶業解決難題協助蠶戶及培養人才大學校及試驗場之外更須設立養蠶速成科及講習會傳習所等以謀蠶業教育之普及養蠶速成科等之內容年限須視各當地情形而定校中教員除教授來所學生外須與農人力謀聯絡常在農家指導一切并授以粗淺學識其收効或較普通之甲乙種蠶校爲大也　(未完)

社會瑣聞

奇異之照相（上海）

▲眼珠能動▲科學家其何以致了

邇來鬼神之學日益發明靈魂照相一事實開攝影界之破天荒乃最近民國路永安街口靈學會東壇所攝之靈魂照相眼珠竟能左右視眼瞼亦能上下開合實屬奇之又奇記者前以爲此乃一種活動照相本埠某照相館已首先演此把戲無研究之價値詎昨日往視之竟大謬不然並非活動照相之有賴乎手術乃全屬天然之活動不勝驚異現該壇同人已將該照相放大懸於壁上供人研究觀者莫不稱奇未知此種奇異之照相科學家能解釋其眞理否由此觀之物質文明誠不足以盡天地之秘奧而吾人物化之後確有靈魂之存在且此靈魂確有其實非由於幻覺則無物決不能攝入照相器而留其形態也惟已攝於紙上之照相眼瞼與眼珠能動則百思不得其解矣

▲狗產也娶人接生（上海）

▲亦算別開生面

本埠牯嶺路黃某畜有牝狗一頭其種甚佳黃某愛之逾恒日昨狗將生產黃某恐其難產特令婢往雇收生婆爲之收生該收生婆因從未收過狗生手術不無欠缺以致老狗產下小狗後即因難產而斃黃某惋惜殊深埋葬時並化以冥鏹以爲超薦云

▲墨西哥之奇草（墨西哥）

▲可以占驗一切變化

墨西哥之哈特地方近產一種奇草高約六七尺其葉之變動能占驗天地之陰晴或大霧或大寒大熱先七日即有特殊之表示若火山爆裂地震等巨變亦可占驗目下英國某理化家已移植於舊金山一帶以備考驗云

▲醫眠紙烟之新發明

▲能增進精神（美國）

美國屋特色商店主人勃納斯氏近發明一種醫眠之紙烟設人每日吸之則倦怠之形容一變而爲抖擻精神美國之大思想家每每利用之蓋當問題未決絞盡腦汁之時一吸此烟不特增進精神且能闡發靈機故彼等奪如愛佛惟此烟之製成背情興奮劑故其作不外刺激神經倘久吸之神經定罹重傷現氏正悉心研求設法改良云

新詩

◇繁星

冰心女士

△

風呵！
不要吹滅我手中的蠟燭。
我的家還在這黑暗長途的盡處。

△

最沉默的一刹那頃。
是提筆之後。
下筆之前。

△

指點我罷。
我知朋友。
我是橫海的燕子。
要尋覓隔水的窩巢。

△

聰明人！
要隄防的是。
憂鬱時的文字。
愉快時的言語。

△

造物者呵！
誰能追踪你的筆意兒呢？
百千萬幅圖畫。
每晚窗外的落日。

經濟欄

◎美國產金額暴落

紐約通信云美國礦務會經濟家勞利氏近有論文縱論世界及美國產金之暴漲其文云世界產金總額一千九百十五年爲四六九〇〇〇〇〇〇金元一千九百二十年則爲三三八〇〇〇〇金元計跌去一三一〇〇〇〇〇〇金元而美國亦自一〇一〇〇〇〇〇〇金元跌至五一〇〇〇〇〇〇金元計跌去五〇〇〇〇〇〇〇金元如使世界得維持其一千九百十五年產金之額至於一千九百二十年則至少可達三八三〇〇〇〇〇〇金元如使一千九百十五年美國產金之額得以維持至一千九百二十年則至少亦可達一四九〇〇〇〇〇〇金元之數因美國之暴減而世界產金之總額遂亦愈見減少矣茲將世界與美國產金之額列表於下

世界產金額

一九一五年	四六八七二四九一八金元
一九一六年	四四五一七六五〇〇金元
一九一七年	四一九四二二一〇〇〇金元
一九一八年	三八三六〇六五五二金元
一九一九年	三六五一六六〇七金元
一九二〇年	一二三〇〇〇〇〇〇金元

美國產金額

一九一五年	一〇一〇三五七〇金元
一九一六年	九二五九〇三〇〇金元
一九一七年	八二五〇七〇〇金元
一九一八年	六八六四六七〇〇金元

◎商業發展之要件（續）

(九)保護之必要提倡保護其道多端而要有待優良政府之計畫及設施如新式企業之未爲國人所熟知者則提倡之已經創辦而尙在幼稚時代不能與外國相競爭者則保護之事業已具基礎而營業一時不能得利者則補助之皆必要之保護也

(十)輔助之必要商業之振興固有待於國家之保護而各種輔助機關亦萬不可少如商會之組織保險銀行國內運輸國外運輸等之便利駐外領事及商務參贊等之指導皆極關重要者也

右述十項我國之所已具者僅一二兩項而其他如商業人才之培養商業學術之提倡政治法律之改良輔助機關之擴充皆在在有待於社會各界之努力然則吾人今日固不必以商業之不發展爲慮而但當以吾人努力之不充分爲慮可也論者常以商業之天才與天產之豐富喻爲之本體而以國家之保護與交通之便利喻爲之兩翼我國之本體未嘗弱而其兩翼則何在乎願我政府思之願我國民思之願我商界尤深長思之　(完)

◎中國輸出蛋減少

近年中國雞蛋粉之輸出爲額頗巨美國首先頒布查驗禁令加拿大沿太平洋各地亦設種種法令以期無害於公共衛生邇來美國復於中國設有專員於輸出時先行攷驗其有碍衛生和棄去之不准裝運補赴美以在美調驗之不足據海關報告一九一二年爲一二五一一六七擔値銀一九八四五七八兩一九一九年爲六〇六一八二擔値銀一九八二五〇九八八兩一九二〇年爲四二三二〇三擔値銀一一九二八一四三兩

產蛋區域在長江黃河沿岸而以漢口九江蕪湖南京鎭江爲中心山東產額亦多據日人計算每約一二六〇〇〇〇〇枚其中百分之七十五多輸往外國中國農家幾莫不以養雞爲事由收集者往各處購買此業始於一八九五年歐戰以前德人最爲活動於長江方面而占有優勢近由美人起而代之中國對美貿易其中百分之四爲蛋粉一九二〇年美國蛋廠之在華者計九家最近華商亦擬起而控制蛋業製蛋廠相繼而起雖設備未能周密此後成功正未可量中國蛋業以一九一九年爲最此後未能繼續維持前此出口之蛋多由各蛋廠取而自製出口蛋額能否維持近日之數尙屬疑問其製造方法分爲新舊二種舊法復分爲收集蛋白使蛋之全體結晶使蛋白結晶及使蛋黃變爲流質四種此法能保存蛋質至四五月之久新法尙在試驗時期惟所費不多當能漸見採用其最大利益即能將蛋中水質吸去而養料不損毫末非舊法所能及也

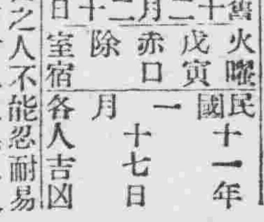

民國十一年一月十七日　火曜
舊十二月二十日　戊寅　赤口　除　室宿
各人吉凶

本日之吉凶▲一白之人不能忍耐易遇不時之變之日坤西吉▲二黑之人事過出頭易於傷財之日戒愼爲要東坤吉▲三碧之人位置雖有危險然事勿猜臆能以成功之日艮巽吉▲四綠之人進則易敗之日雖遇石橋亦宜叩而後渡西巽吉▲五黃之人大抵之難關均能平安通過之日午後須注意巽東吉▲六白之人安於其位決不可以言不足之日東乾吉▲七赤之人萬願俱成之日改闢出貨賀號等尤吉東乾吉▲八白之人雖易得好位置亦易於失脚之日須注意巽坤吉▲九紫之人內外均應注意之日西艮東吉

飲葡萄之美
酒生無重乙
新血求朝夕
之安樂惟飲
用夫赤玉赤
玉者實美餘
之代名也

赤玉ポートワイン

名製品似
乞指赤玉

批發

食料罐頭、各國洋酒、洋食料品、各種煉乳、西洋糕點、西洋餅乾、清酒、白糖、方車糖

特約……森永之菓子、麒麟啤酒、赤玉葡萄酒、味之素、銘酒世界長、金千代、嗎爾每斯、國斯品……菓之菓子、三河屋之菓子

奉天西塔街
(Y) 小杉洋行
電話二二三九番
振替大連五二五番

芝蘭黑香皂
九重綠香皂

顏色之美也者非依脂粉能使皮膚之素質美艷故維新佳人居常淡妝若用此香皂浴身洗臉定能使天然美膚益細且艷而此二大香皂用之不但除去皮膚之污垢其配合原料係爲保護皮膚之高貴諸材料是以品質優良實與他品迥不企及也

經理 奉天城裡 寺庄洋行

時値新正

飲食過量
醉不能起
現有理想的之

胃病良藥

定價 (胃活)壹圓、五拾錢、參拾錢、貳圓、貳拾錢
(胃活錠)五拾錢、壹圓、廿錢

各省大藥房均有代售
本舖……東京……阪大……山田安民藥房

奉天小西門
煤爐 煤廠
寶榮公司
撫順煤煙臺煤

完全淋藥

淋濁一症西醫名爲淋毒菌在男子發於尿道在女子發於子宮此症原因或由娼妓之傳染或由染患此症者之交接或感受風寒或房勞過度故致病之由而不同也初起尿道搔癢小便頻數漸次疼痛白濁淋瀝不止或則洩精甚至出血倘日久失治諸病生焉本藥房近由歐西購到特效新藥名曰殺菌止淋丸專能殺菌解毒滌淋去濁無論何種淋症均能神效輕者一星期全愈重者兩星期除根誠爲世界獨一治淋之聖藥也此藥一日量六粒定價小洋五角一星期量四十二粒小洋三元外埠函購加郵費三角○外埠代售處○安東縣財神廟街永鮮泰○遼陽天鈺成○鐵嶺西門裡新華書局○孫家台站全盛永○千金寨中與街大順東○吉林省河南街福記衣莊哈爾濱道外北大街公和利○鄭家屯中街物彩德

奉天大西關上頭
英美大藥房主任侯鳳閣謹啓

一般倉庫營業

並代理商品委託買賣及金融火災保險諸業務

奉天浪速通十九番地
東省實業株式會社倉庫部
電話八一四、八一五、八一六番
倉庫現場 西塔大街 電話八一七番

原料は小麥の蛋白質

味の素

調成之味
勝於厨夫
謂予不信
請實試之

有不意之客至

其時味之素乃現其特有之萬能力蓋即時可以烹調珍味以饗嘉賓也

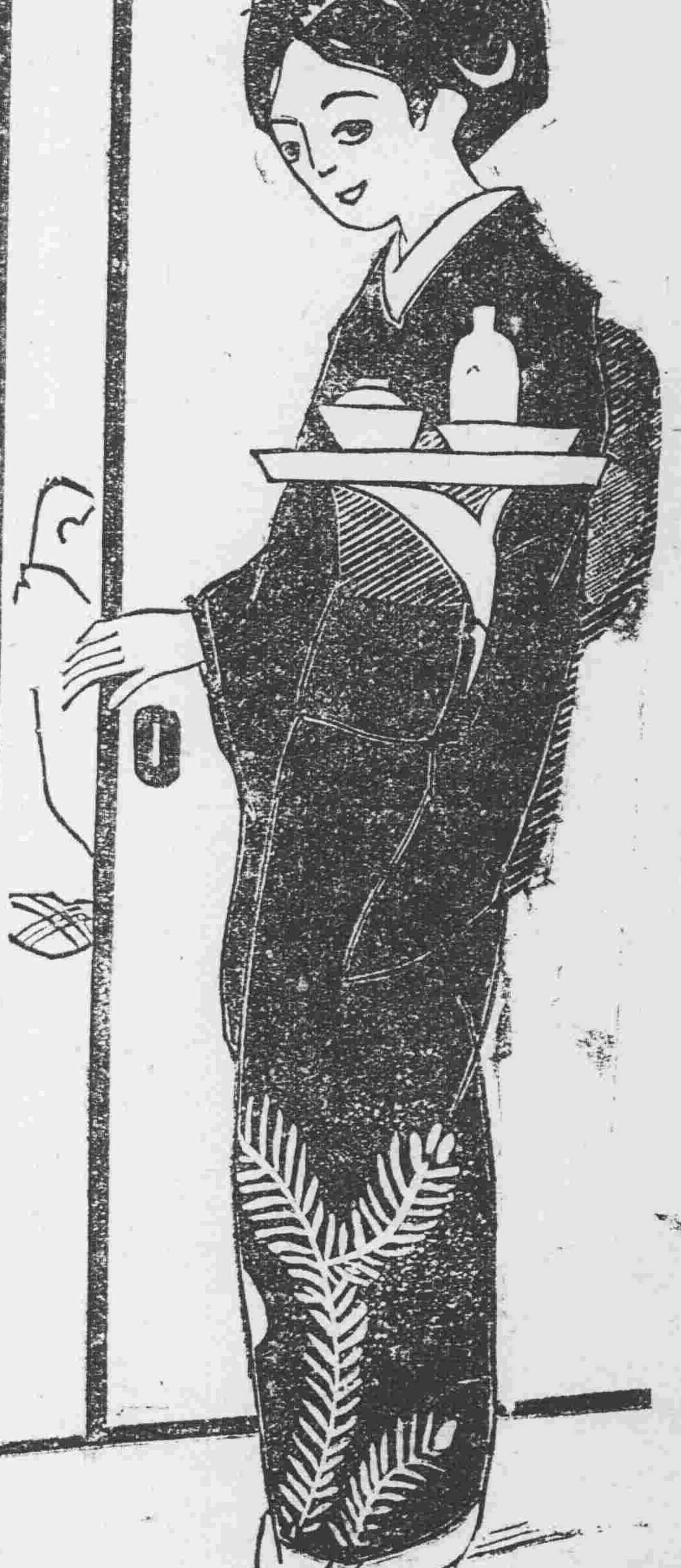

奉天萬芝堂參茸莊

太醫院宋醫立案發給執照各省府縣均有代理本堂宋醫子岐應症特此週知

參茸補腎丸 專治腎氣虛損腰痛耳鳴遺精白濁四肢酸軟陽事痿弱等症服之神效每匣二元每六匣十元

宋氏救喉散 專治咽喉諸症單雙乳蛾喉瘟疹症毒纏喉花柳攻喉或腫破潰水漿不進吹之立消每大瓶壹元小瓶五角

立止咳嗽藥 專治遠年近日痰喘咳嗽處損勞傷等症服之清肺止嗽化痰定喘奇效每付四角十付三元五角五付一元八角

保胎健母丸 專治婦人久患墜胎者或一次二次者或受孕之後服此丸萬無墜胎之患誠爲保胎之良藥每大匣一元六角小匣八角

開胃止痛丸 專治男婦心胃疼痛胸腸脹滿飲食無味嘔吐惡心寒積肚痛等症服之甚效每付三角五付一元四角

萬應回生丹 專治四時瘟疫霍亂吐瀉轉筋抽搐腹痛頭眩紋腸痧等症服之屢經屢驗起死回生每服五角

神效虎骨藥酒 專治腰腿疼痛手足麻木半身不遂五勞七傷服此酒神效服大桶三元中桶一元五角小桶五角

調經種子丹 專治婦女經脈不調氣滯血少時常腹痛崩漏帶下心跳脹滿咳嗽盜汗腰痠腿軟服之調經開鬱每大匣二元四角中匣一元二角

虎骨熊油膏 專貼左癱右瘓週身麻木筋骨疼痛內服本堂虎骨酒最能舒筋活血每大張六角小張三角

牛黃上清丸 專治諸般火熱上攻頭暈言語繁亂或偏正頭痛或咽喉不利等症服之神效每大盒一元二角小盒六角

琥珀逐淋丸 專治淋白濁小便刺痛沾染花柳魚口便毒毛髮脫落口鼻腐爛等症服之清淋解毒消腫止痛疏利下元暢水道每包五角

雙合化痞膏 專貼男婦諸般積聚心胃疼痛胸膈脹滿氣逆不舒泄瀉痢疾遺精氣腰腿疼痛手足麻木小兒食積痞塊症脫肛肚腹疼痛常貼此膏化痞消積速效每份四角

代售處
哈爾濱大德昌 哈爾濱魁升堂 西豐東興順 東豐合順興 麝香黑鉛散
長春鮮順德 吉林源升慶 鐵嶺永慶東 農安縣玉茗順
四平街德聚源 奉化縣德聚源 新民縣利順東 錦縣福順昌
鄭家屯豐聚富 孫家台增益昌 遼陽利順德 本溪縣張碗舖
阿什河和順昌 岫岩永慶書局 懷德縣泰和隆 海龍縣鴻興和
江省同盛和 營口合順隆 呼蘭同和春 錦縣魁峰永
安東縣增遠 長春恒順慶 北林子魁升北樞東
西安縣春發長 大連協茂盛 山城子源恆遠 公主嶺泰和增

專治諸般瘡疽疼痛難忍急上此藥無不效驗大餅一元五角用黃寶蠟丸主治死跌打損傷消腫止痛服此丸有起死回生之力每付四角發賣川廣藥材飲片參茸丸散膏丹虎鹿仙膠一概俱全外埠欲購本堂藥品將款寄下照辦不悞本舖開設奉天大西關

萬芝堂謹啓 中國電話一三四號

志仁堂雙層化積膏

此膏專貼男婦氣積血積寒積食積心胃疼痛胸膈脹滿噎膈反胃氣膨水膨癥瘕痞塊痢疾泄瀉腎寒腰腿筋骨疼痛手足麻木男子疝氣腎囊潮濕婦人經血不調腰腿疼痛赤白帶下子宮寒冷久不孕育並治小兒乳食疳痞蟲積偏墜等症此膏收效甚速少者五六日多者十餘日不但積消聚散而且健脾衛生誠膏藥中妙品此膏每份兩張紅白藥面兩包合洋五角

男婦種子丹 專治男婦久不生育或生育素慣半產總因男子房中太過精乏髓冷婦女經血不調血海空虛以致盒壹圓

虎骨壯陽膏 專貼風寒筋骨疼痛半身不遂麻木抽筋腰腹疼痛並男子腎寒疝氣腎虛陽痿不舉不能種子及女子經寒腰腹疼痛下部寒盛白帶過旺不能取孕或受孕多病或產後惡露腹痛血癥血瘕等症貼之神效每張奉大洋一圓

男女勞病藥 專治男婦各種勞病發熱咳嗽自汗盜汗腰腿痠軟四肢無力脾虛瀉泄胸滿少食速服此藥立效每盒壹圓

強種補元丹 專治腎虛腎寒腎虧遺精滑精腰痠腿軟四肢無力以及諸虛百損至勞七傷等症服之立效每盒五角

婦科鹿胎丸 專治婦女經血不調經閉不通經漏不止赤白帶下經期腰腿疼痛產後瘀血腹痛等症服之神效每丸貳角

止嗽保肺丸 專治辛苦勞役傷肺房勞傷腎肺腎兩傷正氣不固寒邪外侵痰喘咳嗽氣虛短促痰涎壅盛等症每盒四角

清毒掃淋丸 專治因風火花柳染成五淋白濁楊梅疳瘡魚口便毒毛髮脫落鼻塌齒陷咽喉破爛及瘡毒等症每盒四角

順氣健胃丸 專治脾虛胃弱胸脇脹腹痛飲食少進嘔吐瀉痢氣膨水膨癥瘕痞塊內服此丸外貼化積膏立效每盒五角

筋骨萬靈丹 專治中風半身不遂口眼歪邪風寒濕痺閉塞經絡脊背腰腿疼痛手足麻木抽搐筋骨疼痛等症每盒四角

本堂開設奉天省城精製各藥東三省城鎮均有雜貨行代理如買到就近處問買

△往北車 一二三等車 各等車 快車 …
遼陽 蘇家屯 奉天 … 前 後 …
△往大連 …
△往大石橋間 …
△大連旅順間 …
奉天 本溪湖 間 …
朝鮮線(日本時刻)